# hei & wei

**dorpsblad voor Blaricum**

20e jaargang
nr. 211
augustus 1998

hei & wei is het dorpsblad door en voor alle Blaricummers en is een uitgave van de Stichting Dorpsblad Blaricum.



*** hoofdsponsors ***

Rabobank Laren-Blaricum
MOEKE SPIJKSTRA
ALPHAG BV Blaricum
de Jong Strankinga Ronk



Uw hei & wei bestaat dankzij de hoofdsponsors, de sponsors (ABN/AMRO, Albert Heijn, Fa. Wed. B. Vos, Restaurant "Rust Wat", Fa. Jan de Jong), een gemeentesubsidie, donaties en de adverteerders.


## BLARICUMSE KERMIS WEER GROOT SUCCES

De Blaricumse kermis, die al sinds jaren in de dorpskern wordt gehouden, was ook dit jaar weer een geweldig dorpsfeest.
Vele oud-Blaricummers kwamen terug naar hun geboortedorp om dit gebeuren toch weer mee te maken en zij zijn niet de enige. Ook de kermisexploitanten komen graag met hun attracties naar Blaricum.
Tellen we de familie Ruijzendaal met haar viskraam even niet mee (Die staan er namelijk al 48 jaar!) dan springen de families Kabalt en De Weijer direct in het oog. Zij maakten vorig jaar de 26 jaar vol!
De familie Kabalt met de zogenaamde holly-cranes(In de volksmond beter bekend als de grijpertjes!) en de familie Weijer met haar overbekende oliebollenkraam.
Dat deze families het in Blaricum naar hun zin hebben blijkt wel uit het feit dat hun kinderen zich met hun eigen attracties ook reeds een plaats op de Blaricumse kermis hebben verworven.
Zoon Jan Kabalt met zijn apollo-jackpot, zoon Rinus de Weijer met zijn stoplichtenspel en dochter Gracia de Weijer met overheerlijke suikerspinnen en popcorn. De Blaricumse exploitanten zorgden er dan ook voor dat het de kermisganger aan niets ontbrak.

Wij hopen dan ook dat de deze kermis, die te boek staat als een echte "dorps"kermis, tot in lengte van jaren zijn huidige plekje mag behouden.

F. Ruiter

## MILLENNIUMVIERING

Tijdens bijeenkomsten, laatstelijk op 12 mei j.l. in het Vitusgebouw, zijn suggesties en voorstellen gedaan die zoveel mogelijk zijn verwerkt in een concept "millenniumdraaiboek 1999". Daarnaast is er een lijst van activiteiten die nog niet in een jaargetijde zijn ingedeeld. Bij elke activiteit is, voor zover mogelijk, de naam ingevuld van de initiatiefnemer/vereniging.
Uitgangspunt is dat degene die een idee heeft ingebracht in principe ook kan zorgdragen voor realisering. Tijdens een gezamenlijke bijeenkomst op ZATERDAG 5 SEPTEMBER A.S. van 10.00 tot 11.00 uur in het Vitusgebouw kan mede aan de hand van bevindingen het definitieve programma voor de millenniumviering worden vastgesteld.

Namens het comité Adrie van Zon

## SCHAPEN SCHEREN OP DE BLARICUMMER HEIDE

Zaterdagochtend 6 juni leek het er eerst op dat het scheerfeest zou verregenen, maar gelukkig brak rond 11 uur de zon door. Het was een boeiend gezicht hoe de schapen op ambachtelijke wijze werden geschoren. Vakmensen uit o.a. de omgeving, Ede en Uden, knipten met een speciale schaar de wol eraf. Als het vakkundig gebeurt, ligt er na ongeveer 30 minuten keurig een wollen kleedje op de grond. De schapen ondergingen het scheren vrij rustig.

Piet Wouters, de dierenverzorger van het Goois Natuur Reservaat, vertelde mij dat er 50 gezonde lammeren waren geboren. Bovendien was het voorjaar optimaal: veel regen, dus veel eten en genoeg vocht. Ouders, grootouders en kleine kinderen genoten van het uittrekken van de schaapsjas. Er waren verder veel activiteiten voor jong en oud, zoals o.a. een demonstratie schapen drijven met bordercollies, knutsel activiteiten, bijen houden, oude landbouwgewassen en fietsen en wandelen in het Gooi. Ook kon men wandelen met de boswachter.

Toch zou men, volgens mij, op scholen de kinderen er nog iets attenter op kunnen maken, dat een gebeurtenis die bij je eigen omgeving hoort in je eigen omgeving plaatsvindt. Ze kunnen er zelf op de fiets naar toe. Ik miste die leeftijdsgroep! Of is het p.r. beleid van het GNR niet op die doelgroep gericht?

Corry de Vrieze.

## TENTOONSTELLINGEN

## HERMAN HEIJENBROCK

De Stichting Couleur Locale maakt u attent op een aantal tentoonstellingen van schilderijen van HERMAN HEIJENBROCK (1871-1948). Tussen 1900 en 1948 legde deze kunstenaar in een groot aantal werken de ontwikkeling van de opkomende industrie vast. Op zijn reizen door Europa werkte hij ter plaatse in mijnen, hoogovens en staalfabrieken. Ook de voor het eerst elektrisch verlichte boulevards in Parijs werden, in opdracht van Philips, door hem geschilderd.Behalve kunstzinnig was Heijenbrock ook filosofisch betrokken bij de problematiek van de industriële ontwikkeling. Hij was oprichter/directeur van het Museum van den Arbeid, opgevolgd door de Stichting NINT, te Amsterdam.
In de eerste jaren van 1900 bouwde hij het huis 'Fluos' Melkweg 2 in Blaricum. Vrijwel zijn gehele werkzame leven als kunstenaar heeft hij daar gewoond.
Herman Heijenbrock overleed te Blaricum op 18 maart 1948.
Op zijn vijftigste sterfdag is een tentoonstelling geopend van ± 75 werken met voornamelijk het thema 'Arbeid' als onderwerp in:
het Nationaal Vakbondsmuseum, Henri Polakweg 9 te Amsterdam, die van 19 maart t/m 30 augustus 1998 te bezichtigen zal zijn. Tevens zal dan het boek: 'Arbeid met vuur en verve'; leven en werk van Herman Heijenbrock, verschijnen. De auteur is Simon Honig Jzn en het boek zal 150 reproducties bevatten. Een tweede tentoonstelling zal te zien zijn in het Schiehandshuis van het Historisch Museum te Rotterdam, Korte Hoogstraat 31, van 25 september tot medio januari 1999. Vele taferelen uit deze haven-en industriestad zijn door hem vastgelegd, waarvan hier een interessante collectie is samengesteld. Een derde tentoonstelling in Het Schoutenhuis, Achterbaan 82 Huizen, van 7 maart t/m 26 september 1998, heeft als landelijk thema 'Vrouw en arbeid'.
De tentoonstelling "Door armoede gedreven' spitst zich toe op het leven van de Huizer vrouw van 1870-1935. Hierbij is ook werk van Heijenbrock te zien.

Lida Calis

STICHTING COULEUR LOCALE

## DE STENENHEMEL

Het was voor eigenares Jutta Berger een unieke kans toen zij hoorde dat De Stenenput aan de Dorpsstraat ter overname werd aangeboden.
Vanaf haar tiende jaar was zij namelijk al geïnteresseerd in de geschiedenis, de krachten en de schoonheid van edelstenen en mineralen. Naar haar overtuiging hebben stenen zeer veel energie. Energie die o.a. een impuls tot genezing geeft. Ook haar belangstelling voor en het verzamelen van artistieke curiosa uit heel de wereld speelde een rol, toen zij besloot De Stenenput over te nemen, want een winkel waarin beide soorten artikelen te koop zijn leek haar een goede combinatie. En zo ontstond De Stenenhemel. Op de begane grond bevinden zich de mooi in vitrines uitgestalde edelstenen, mineralen en sieraden en in het souterrain de curiosa.

De inrichting en sfeer in het souterrain is ronduit verbluffend. Direct al bij het afdalen van de trap, ervaar ik een rust en harmonie, die ik bijna mediatief zou willen noemen. De meer dan levensgrote Chinese vergulde Boeddha, gericht met het gelaat naar de trap, lijkt de bezoeker te verwelkomen met z'n raadselachtige glimlach. Ook de maskers uit Ghana, de meubels uit India en de lamp uit Marokko geven de bezoeker het gevoel in een stilteruimte te stappen. Ieder prachtig opgesteld stuk is zeer apart en is gemaakt van natuurlijk materiaal, zoals hout, klei, brons of steen. "Echt antiek zijn niet alle stukken", zegt Jutta op mijn vraag. "Maar ze zijn uniek, handgemaakt, van oud materiaal en naar oud model. En", voegt ze er glimlachend aan toe," daardoor betaalbaar voor iedere beurs". De eigenares is psychotherapeute van beroep, een beroep dat ze nog steeds voor halve dagen uitoefent. Ze heeft zich verdiept in heeling en energiewerk. Voor haar is datgene wat ze in haar praktijk en in haar winkel doet zeker geen wereld van verschil. Graag helpt zij een klant een sieraad te vinden dat qua vorm en steensoort helemaal bij diens persoonlijkheid past. Ligt iets dergelijks niet in de vitrines, dan kan er een uniek en persoonlijk sieraad worden ontworpen. Daarvoor staat Jutta, haar medewerksters en een aan de zaak verbonden goudsmid garant. Af en toe zijn er themaweken in De Stenenhemel, waarin Grieks-Byzantijnse, Afrikaanse of Viking sieraden te bewonderen zijn. Daarover worden dan ook lezingen gegeven. De komende themaweek is gepland van 6 t/m 10 oktober 1998 en staat in het teken van Afrika. Over de culturele achtergrond van deze Afrikaanse sieraden, doeken en dozen wordt op vrijdagavond 9 oktober a.s. een lezing gegeven. Aanvang 19.30 uur. Toegangsprijs f 5,-. Voor de echte stenenliefhebbers komen er cursussen, waarin de wonderen van de stenen u geopenbaard worden. De openingstijden van deze aanwinst voor ons dorp zijn dinsdag t/m zaterdag van 10.00-17.30 uur, vrijdagavond koopavond.
Info: De Stenenhemel,
Dorpsstraat 9d, tel. 035-5389762

Conny Rector

## DE 'THEETUIN' VAN BERT EN LINDA

In het kader van de verbroederende BEL-gedachten (u weet wel: Blaricum, Eemnes, Laren die goed gaan samenwerken op velerlei gebied) gaat Hei & Wei nu eens helemaal niet politiek, maar in volle bewondering praten over een bijzonder plekje Eemnes. Vlak over onze gemeentegrens, Meentweg 131, 1igt een idyllische theetuin met een kwekerij erbij. Een ware sprookjestuin... het werk van noeste vlijt van Bert en Linda van den Brink. Dit leuke paar trouwde 18 jaar geleden en ging heel romantisch wonen in de schuur op dat heerlijke stukje grond in de oude boomgaard die aan de familie Van den Brink hoorde. Twee oude appelbomen herinneren nog aan die jaren. Met z'n tweetjes woonden ze daar in het 'nergens'. Net een droom. Maar het mocht niet van de Gemeente; er zijn nu eenmaal regels, dat weet u toch! Dus verkasten ze naar Laren -waar ze nog steeds wonen, nu met drie dochters- maar hun droomplekje aan de Meentweg bleef in hun hart. Meer nog, het werd hun hobby om de grond daar te ontginnen en te bewerken, hun levenswerk. Ze startten een kwekerij -Berts werk was al in die richting- op de ontgonnen weidegrond met daarnaast een steeds interessanter wordende bloementuin. Dag en nacht werken, zo gelukkig als wat! Na verloop van tijd kregen ze vergunning voor een kas, waardoor het assortiment planten geweldig uitgebreid kon worden. Werkzaam en creatief zijn ze beiden. Van het een kwam het ander. Het idee om een theetuin te beginnen kreeg twee jaar ge leden vorm. De tuin was er al, de invulling werd een groot feest. Overal kwamen rieten zitjes tussen bloeiende struiken en exotische planten: aan de rand van een slootje (à la Giethoorn), achter een muurtje, een blauw prieeltje, een rood pleintje, een 'berenhuis'. 'n Bankje hier, een smaakvol detail daar... je kijkt je ogen uit. Een kop koffie, een beker thee, dagelijks verse cake en een buffet achter de struiken als laatste aanwinst. "Het was best spannend", zegt Linda, "we zetten op een zekere dag gewoon een bord neer met in krijt erop: Theetuin, en ja hoor, langzaam maar zeker kwamen de mensen."

**Een vredig plekje in onze jachtige wereld**
Op loop-fietsafstand, 'om de hoek' geniet je van onder een moerascypres van over vloedig "groot hoefblad" in de verte, van een prachtige hoek met 'Japans duizend knoop', uitzonderlijke begonia's en fleurig zaaigoed.
Je kunt je nauwelijks voorstellen hoe het in de winter is. Dan kijk je dwars over het hele gebied heen de weilanden in. In het voorjaar, onvoorstelbaar, is alles in drie weken volgegroeid en groener dan groen. Zo'n kracht heeft de natuur! Dan kunnen ze aan de slag om alles weer mooi te maken, snoeien, maaien, zaaigoed planten en nog duizend dingen meer. En dat het Bert en LInda lukt bewijzen de OH's en AH's en ENIG, ENIG! Iedereen is verbaasd dit heerlijke plekje te vinden, zoals dat bruidspaar dat er met de familie de bruidstaart kwam aansnijden.
Romantischer kan niet. Of het 'kantoor' dat er eens even helemaal UIT wil zijn met het personeel. Nog meer plannen?
O ja. Altijd. Boven aan de lijst staat nog steeds de droom om er permanent te kunnen wonen, een bedrijfswoning. Het heen en weer rijden iedere dag eist veel tijd en als het STORMT... liggen ze daar in Laren te trillen in bed, want je weet maar nooit.

Kijk, daar zit een kaboutertje in een boom. Is ie echt? Je zou 't haast denken... wie weet, het zou daar best kunnen!

a.l.s.

*Hei & Wei interviewde Bert en Linda van den Brink even nadat de redactie van SEASONS -dat prachtige blad!- dat deed. Zij komen met een fotoreportage in KLEUR. Wij van Hei & Wei zijn al blij dat we nog bestaan. Nog steeds!*


**hei & wei**

**Eindredactie:**
Conny Rector en Rob Tammerijn
**Kopij:** Noolseweg 23a, 1261 EA Blaricum
(035) 5316599
**Redactie:**
Cornelié Andreae-Rothbarth,
Eric Jan Bulten, Linda Eggenkamp,
Berthy v.d. Harst-Sol, Ada Keizer,
Hennie Lamaker, Aty Lindeman-Strengholt,
Suzanne v. Meerwijk-Wolff,
Rob Molenaar, Piet Niks, Jan Rigter,
Corry de Vrieze-Brandenburg,
Adrie van Zon
**Advertentieopdrachten:**
Lucy Kingma, tel.: (035) 531 54 44
**Uitgever:** Stichting Dorpsblad Blaricum
Voorzitter: Ollo den Tex
Secretariaat: Lucy Kingma
**Penningmeester en donateursinformatie:**
Floris Eijffinger
Tel. (035) 538 63 07
**Druk:** Joep van Gestel, (035) 531 65 20

Singel 14
1261 XP Blaricum
Tel. 035 531 18 39
J D G
J. DE GOOIER
AANNEMER
NIEUWBOUW VERBOUW ONDERHOUD

ASSURANTIE-ADVISEUR
M.A. BEK
Assurantiën - Hypotheken
Financieringen - Leningen
Spaaragent Midden Nederland
Financierings Maatschappij
Binnenweg 3, 1261 EK Blaricum,
telefoon 035 - 538 93 71

Café - Slijterij
D' Ouwe Tak
Ja Gezellig
Voor een biljartje en een borrel.
Eemnesserweg 13b, Blaricum

Banketbakkerij-Partyservice
"FRANK"
voor al uw feestelijke gelegenheden
zowel op banket als partygebied.
Tel. 538 36 91

HAVEEN
Schilders- en wandafwerkingsbedrijf
Huizerweg 26 - 1261 AX Blaricum - Tel. 035 531 13 60

BONSAI STUDIO BLARICUM
Joep van Diest - Bij de Berg 7, 1261 XN Blaricum
Bonsai en pré-bonsai uit eigen kweek en import.
Cursussen (voor beginners en gevorderden), Workshops,
Lezingen, Demonstraties, Onderhoud,
Alle bonsai-materialen.
Kom eens langs en verbaas u, waan u in een andere wereld.
Altijd open op afspraak.
BEL 035-5382967

tandtechniek
stiny
Tandtechnisch Lab.
Zaterdags
gesloten
Dwarslaan 10
1261 BB Blaricum
Tel. 035 531 17 23

COMBITAX
Blaricum·Laren
TAXI-5386666
Dag-en nachtservice voor al uw persoonlijk vervoer

Feep van der Heiden

Verhuur puin- en afvalcontainers.
Handel in zand, grond, etc.
Tevens erfverharding voor bedrijven en particulieren.
Singel 7, 1261 XP Blaricum.
Tel. (035) 5389372 / 538 36 20

drogisterij en parfumerie
J.P. Kleijn
Blaricum

## NEDERHEEM

# TROUWEN

Om te kunnen trouwen is het nodig dat u minimaal 14 dagen van te voren en maximaal een jaar van tevoren huwelijksaangifte doet (in ondertrouw gaan) in uw woonplaats (de gemeente waar u staat ingeschreven als ingezetene).
Ondertrouw in Blaricum geschiedt na telefonische afspraak. Om in Blaricum in ondertrouw te gaan moet in ieder geval één van beide partijen in Blaricum woonachtig zijn.
De burgelijke stand is elke werkdag geopend van 8.30-12.30 uur of op telefonische afspraak.
Telefoon: 035-5399500.
ONDERTROUW.
Bij de ondertrouw zijn de volgende documenten nodig:

1. Een uitvoerig uittreksel uit het geboorteregister van de aanstaande bruid en bruidegom, persoonlijk of schriftelijk aan te vragen bij de ambtenaar van de burgerlijke stand van de geboorteplaats. Indien u in Blaricum bent geboren en in Blaricum in ondertrouw gaat, dan regelen wij het geboorte-uittreksel. Bij de ondertrouw worden de kosten in rekening gebracht.
2. Een uittreksel uit de gemeentelijke basisadministratie persoonsgegevens met vermelding van de burgerlijke staat en de nationaliteit van de aanstaande echtgenoten, (kosten per gemeente verschillend) aan te vragen bij de afdeling burgerzaken van de woonplaats. Indien u in de gemeentelijke basisadministratie van Blaricum bent ingeschreven als ingezetene en u gaat in Blaricum in ondertrouw, dan regelen wij het uittreksel uit het persoonsregister. De kosten worden bij ondertrouw in rekening gebracht.
3. Voor hen die eerder gehuwd geweest zijn; een uittreksel van de akte waaruit ontbinding van het vorige huwelijk blijkt.
   Ingeval van overlijden, een uittreksel uit het overlijdensregister, aan te vragen bij de ambtenaar van de burgerlijke stand waar het overlijden heeft plaatsgevonden.
   Ingeval van echtscheiding, een afschrift uit het echtscheidingsregister als de echtscheiding voor 1 januari 1995 is ingeschreven, dan wel een afschrift van de huwelijksakte als het huwelijk na 31 december 1994 door echtscheiding is ontbonden.
   In beide gevallen kunt u het afschrift aanvragen bij de ambtenaar van de burgerlijke stand van de gemeente waar destijds het huwelijk is voltrokken. Indien bovengenoemde feiten in Blaricum hebben plaatsgevonden en u gaat in Blaricum in ondertrouw, dan regelen wij deze uittreksels. De kosten worden bij de ondertrouw in rekening gebracht.
4. In bijzondere gevallen en bij huwelijken met personen van vreemde nationaliteit cq. van personen die in het buitenland zijn geboren, verdient het aanbeveling om vóór de ondertrouw te informeren welke van onderstaande documenten u nodig heeft.
   * een geboorte-uittreksel voorzien van een beëdigde vertaling; eventueel een stempel ter legalisatie/apostille
   * een bewijs van de burgerlijke staat
   * een verklaring van woonplaats of laatste woonplaats buiten Nederland
   * een verklaring (D79) van de Vreemdelingendienst van de politie

In vrijwel alle gevallen moeten buitenlandse documenten voldoen aan extra formaliteiten, zoals legalisatie of apostille. Deze formaliteiten gelden voor Nederlanders en niet-Nederlanders. Informeert u hierover wel tijdig, want in de praktijk blijkt, dat legalisatie van buitenlandse documenten lange tijd in beslag nemen.
Kosten voor beëdigde vertaling, legalisatie, apostille enz. zijn per afgevende autoriteit verschillend.

**HUWELIJKSVOLTREKKING.**

U mag zelf kiezen in welke gemeente u wilt trouwen. Dat kan dus elke gemeente in Nederland zijn, maar u moet dit wel opgeven als u in ondertrouw gaat.
Trouwen in de gemeente Blaricum kan van maandag t/m vrijdag van 09.00 - 16.00 uur. Trouwen op zaterdag is alleen mogelijk om 10.00 en 11.00 uur.
Ook is het mogelijk om kosteloos te trouwen. Dit kan elke maandagochtend om 10.00 uur. Het is mogelijk om de datum en het tijdstip voor het huwelijk telefonisch vast te leggen. Kort voor de huwelijksvoltrekking heeft u een gesprek met de ambtenaar van de burgelijke stand die het huwelijk gaat voltrekken U kunt dan bespreken, hoe uw huwelijksvoltrekking op het gemeentehuis er uit zal gaan zien. Pas nadat het huwelijk op het gemeentehuis is voltrokken, kunt u desgewenst ook in de kerk trouwen.
Voor een huwelijksvoltrekking heeft u minimaal 2 en maximaal 4 getuigen nodig. Zij moeten meerderjarig zijn. Indien u in Blaricum gaat trouwen dient u voor elke getuige een kopie van een legitimatiebewijs (b.v. geldig paspoort) in te leveren bij de ondertrouw. Indien u zelf geen getuigen opgeeft, zullen er 2 ambtenaren getuige zijn.
In Nederland trouwt men automatisch in algehele gemeenschap van goederen. Dat betekent dat vanaf de huwelijksdatum alle goederen, bezittingen, erfenissen en tegoeden, maar ook alle bestaande en toekomstige schulden worden gedeeld.Wilt u dat anders geregeld zien, dan is vooraf een bezoek aan de notaris voor het opstellen van de zogenaamde huwelijksevoorwaarden noodzakelijk.

**LEGES GEMEENTE BLARICUM.**

| | | |
|---|---|---|
| - huwelijksvoltrekking op ma t/m vr van 09.00 - 16.00 uur | | |
| * in de trouwzaal | f | 470,00 |
| * in de raadzaal | f | 665,00 |
| - huwelijksvoltrekking op zaterdag | | |
| * in de trouwzaal | f | 851,00 |
| * in de raadzaal | f | 1.315,00 |
| - huwelijksvoltrekking op maandagochtend 10.00 uur | | kosteloos |
| - uittreksel uit de burgerlijke stand (geboorte-, huwelijks-, echtscheidings- en overlijdensregister | f | 13,75 |
| - kosten trouwboekje bij een gratis huwelijksvoltrekking | f | 34,75 |
| - duplicaat trouwboekje | f | 49,00 |
| - uittreksel gemeentelijke basisadministratie persoonsgegevens | f | 9,00 |

Bij de tarieven van het huwelijk zijn inbegrepen het trouwboekje, de rode loper en gebruik van de muziek-installatie.

**INLICHTINGEN,**

Inlichtingen kunt u krijgen bij de balie van de basisadministratie in het gemeentehuis.
Het gemeentehuis is iedere werkdag geopend van 08.30 - 12.30 uur en op afspraak.
Dit artikel bevat slechts een samenvatting van de regels. Er kunnen dus geen rechten aan ontleend worden.
Voor de registratie van een partnerschap geldt dezelfde procedure en tarieven.

# VERVANGING LODEN WATERLEIDINGEN

Op advies van de Gezondheidsraad worden alle loden drinkwaterleidingen in Nederland vervangen.Dat is nodig omdat er via dergelijke leidingen lood in het drinkwater komt.
Vervolgens komt het in ons lichaam en daar hoort het niet thuis.
Deze loden leidingen komen alleen voor in oude huizen . Na 1960 zijn er in woningen geen loden leidingen meer gebruikt.

**SUBSIDIE**

Gemeenten hebben in het kader van de Tijdelijke Stimuleringsregeling Duurzaam Bouwen subsidie beschikbaar voor het vervangen van loden waterleidingen.
Gaat u of moet u verbouwen, neem dan eerst contact op met de gemeente en vraag de folder "Lood in drinkwater".
Info tel. 035-5399500

**VOORLICHTINGSAVONDEN**

Het college van B&W heeft de data voor dit jaar vastgesteld van de voorlichtingsavonden in het oude dorp en de Bijvanck. De avonden worden gehouden op 4 november in het Vitusgebouw en op 18 november in de Malbak.

**WIJKPOST BIJVANCK**

De gemeente heeft het voornemen om ten behoeve van de Buitendienst(onderhoud openbaar groen) in de Bijvanck een wijkpost neer te zetten. De wijkpost zal geplaatst gaan worden aan de Levens- boom.

**SENIORENWONINGEN OP TERREIN GEMEENTEWERF IN BLARICUM**

Het college van B&W werkt heel hard aan een woningbouwprojekt voor het binnenkort vrijkomende gemeentewerfterrein aan de Middenweg.
De bedoeling is op het terrein 11 seniorenwoningen te realiseren De prijzen hiervan zullen variëren tussen de f 350.000,--en f 450.000,--.
De schets van dit geheel toont een fraai plan op een mooie locatie vlak bij alle voorzieningen. Volgens Wethouder Liesbeth Boersen bestaat er veel behoefte aan seniorenwoningen in het middensegment.

# DE BLARICUMMER BLOEMENBAAN

Op 27 mei j.l. was het dan zover, u heeft het in de Gooi- en Eemlander kunnen lezen "Zaaien is een vak op zich." Het was die ochtend echt zaai-weer. Bewolkt-warm-vochtig.
Om 10.30 uur had zich een klein gezelschap, uit oud en nieuw Blaricum, verzameld op de Blaricummerweg. Ook de heren Blessing (GNR) en Bouwman (Gemeente) waren aanwezig, alsmede twee heren van de buitendienst die met grote houten harken het zaad zouden gaan inharken. De diverse soorten zaad (33) werden zorgvuldig gemengd en verdeeld over de 6 stukken grond, die ingezaaid gingen worden. Ik werd prompt tot zaaier benoemd en terwijl ik dacht aan de Zaaier van Van Gogh, deed ik een greep in de zaaibak. Vanuit de losse pols wierp ik het zaad met een weids gebaar breedwerpig op de kale grond!! Helemaal fout volgens de vakmensen. Dit zaad moest je zaaien tussen duim en wijsvinger en aldus geschiedde. Ik dacht; tenslotte zaaide de Zaaier van Van Gogh zijn zaad meer dan 100 jaar geleden in 1888-1889. Wat een verandering! Intussen begint het eenjarige zaad op te komen, dat meegezaaid is om kleur te geven in het 1e jaar. Vandaag op 10 juli beweegt het fragiele gele bloemetje zich op de wind. (Koolzaad Barbarakruid) Kamille-korenbloem-en reigersbek zullen, hoewel nu nog uiterts klein, binnenkort kleur gaan geven, zoals een echte wilde planten kenner mij heeft meegedeeld. Volgend jaar krijgen ze wellicht gezelschap van de vele andere soorten zaden, die nu nog verborgen in de grond zich schuil houden.
Er is respons gekomen uit oud en nieuw Blaricum, waardoor de Blaricummerweg een verbinding kan vormen tussen oud en

*De zaaier van Van Gogh*

nieuw. Heel hartelijk dank aan allen die zaden gestuurd hebben of gebeld hebben om mij succes te wensen. Met dank aan de werkers van het 1e uur:
Henny Jacques, Fam. Veehorst, Frank Berends, Hr. en Mevr. de Beukelaar, Mv. Wildschut, Hr.Tydeman
Wij verwachten na het einde van het seizoen een overdosis aan zaden.

Stam 13 Tel: 5264423
Hennie Lamaker, Henny Jacques

# DE JUFFER VAN DE APOTHEEK.

U kent ze vast en zeker wel, die leuke oude pittige dame wandelend in het dorp, boodschappentas in de ene hand, stok in de andere hand. Rustig wachtend voor het zebrapad op weg naar de bakker. Ik ben op bezoek bij mevrouw Annemarie van der Sluijs, al 21 jaar zeer tevreden wonend op de Verbindingsweg. Geboren in 1908 in Heemstede als dochter van een Gemeente ambtenaar. Gestimuleerd door haar moeder om apothekersassistente te worden, kwam ze in 1933 als vakantie assistente in de Blaricums Apotheek terecht. Waar ze nooit meer wegging en bovendien lange tijd boven de apotheek woonde. "De apotheek was in die tijd dag en nacht open." In totaal werkte ze er 40 jaar. In het dorp herkent men haar nog vaak als "de juffer van de apotheek".
"Vroeger was het leven eenvoudiger en de wereld kleiner, maar ik ben toch zeer blij met moderne ontwikkelingen als de stofzuiger, centrale verwarming, radio en koelkast."
Haar zus, die in de Beukelaar woont, stimuleerde haar in de jaren vijftig om eens een boekje te schrijven. "In mijn kinderjaren won ik vaak prijzen met het schrijven van kinderverhalen. Ze werden vaak afgedrukt in jeugdtijdschriften. De boekjes hadden altijd een godsdienstige strekking en mijn streven was om op een prettige manier over het leven van alle dag te schrijven."
Bekend is o.a. "Jetje en de orgelman", geïllustreerd door mevrouw Reintje Barnard-Venema.
Ze is dol op Blaricum, gaat iedere zondag naar de kerk, leest de Gooi- en Eemlander, spelt de Hei & Wei en hoopt nog op wat gezonde jaren ..... en ik wens haar dat ook toe.

Corry de Vrieze

# KINDERKLEDING BEURS

Binnenkort 19-09-98 vindt de kinderkledingbeurs weer plaats in de Malbak Bijvanck te Blaricum. Er is weer mogelijkheid tot het inleveren van al uw kinderkleding, speelgoed, bedjes, boxen. etc.etc. Op vrijdag 18-09-98 van 9.30 tot 11.30 en 13.30 tot 15.30 en van 19.00 tot 20.00. Op zaterdag 19-09-98 vindt de verkoop weer plaats vanaf 9.30 tot 12.30. U kunt dan terecht voor heel uw baby-uitzet van luierbroekje tot kinderwagen. Wij doen dit als Comité 2 en de opbrengst gaat naar het project, dat helpt met het opzetten van een school voor de Ixil Indianen in Guatamala, zodat de kinderen in dat gebied weer les kunnen krijgen in lezen en rekenen en schrijven. De ouders van deze kinderen die hier gebruik van gaan maken verplichten zich tot het bouwen van de school, dat gebeurt wel onder begeleiding. De goederen die de klanten aan het goede doel geven, gaan naar Polen of Albanië. De knuffels gaan naar Vietnam. Dus alles krijgt een goede bestemming. Wij hopen dat er weer voldoende animo is om de beurs te bezoeken. En ook bij onze vrijwilligsters die ons de mogelijkheid geven om dit te realiseren, want er wordt in een weekend heel wat werk verzet door iedereen die meewerkt aan de beurs. Mocht u belangstelling hebben om mee te helpen bent u van harte welkom op donderdag avond 17-09-98 om 20.00 uur bij de voorbespreking van de beurs in de Malbak. Of u kunt reageren op tel: 036-5225363 Marjan Visser.

AANNEMINGS BEDRIJF
HERMAN VAN DER HEIDEN B.V.
Bestrating - riolering - grondwerk en sloopwerken
Singel 3 - Blaricum - Tel.: 035 5383620 / 5389372

BLARICUMSCHE BRANDSTOFFENHANDEL
Speciaal adres voor:
Huisbrand
Industrie
Centr. verwarming
Aanmaakmaterialen
Blokken
Stookolie voor centr. verwarming en huishaarden
BENZINE
Mengsmering
Motorolien
FIRMA WED. B. VOS
MIDDENWEG 15, TEL 035-538 32 46
MIDDENWEG 17, TEL 035-538 20 53
BLARICUM

M. SIEGERS
ANTIEK EN KUNST
In- en Verkoop
klokken - barometers
meubelen en
schilderijen
M. Siegers
Dorpsstraat 1
1261 ET Blaricum
Tel.: 035 538 20 76
Open:
Woensdag t/m zaterdag
10.30-17.00 uur

JSR
de Jong Strankinga Ronk
MAKELAARS MET KIJK OP DE TOEKOMST
Hilversum: Oude-Enghweg 15, Tel. 035 6213743
Bussum: Stationsplein 3, Tel. 035 694 29 51
Blaricum: Huizerweg 6, Tel. 035 538 22 88
Onze kantoren zijn zaterdag geopend van 9.30 tot 15.00 uur.

Smederij B.v.d. Bergh LMB
• Smederij • Landbouwwerktuigen • Tractoren • Tuin- en parkmachines
JOHN DEERE
WHITE OUTDOOR PRODUCTS
Nothing Runs Like a Deere®
JOHN DEERE
Brinklaan 8-10
1261 ER Blaricum
Tel. (035) 531 66 33
Fax (035) 538 94 45
Betrouwbaarheid is onze kracht.

# *Eerste lustrumfeest van Gezondheidscentrum De Blarickhof op 12 september 1998*

Het Gezondheidscentrum De Blarickhof bestaat dit jaar vijf jaar en het team wil dat op 12 september a.s. feestelijk vieren met de inwoners van Blaricum. Van 11.00 tot 15.00 uur wordt een informatiemarkt "Gezondheid en Ontspanning" in het gezondheidscentrum georganiseerd. Om 11 uur wordt op ludieke wijze een startsein voor deze feestdag gegeven.
Het team van het gezondheidscentrum De Blarickhof staat daarna klaar om u te informeren over wetenswaardigheden op hun eigen vakgebied. Daarnaast zijn vertegenwoordigers van dertien Blaricumse verenigingen aanwezig, waaronder de Volksuniversiteit, de Oranjevereniging, Beeldende Kunst, de Imkerbond, Stichting Couleur Locale en de UVV. Wilt u meer weten over hun programma's, cursussen en activiteiten, dan kunt u bij hen terecht. Enkele verenigingen zullen naast hun informatiestand ook een (video)presentatie verzorgen, waaronder de Historische Kring en de Nederlandse Reddingsbrigade. Daarnaast zijn er nog enkele feestelijke optredens van een poppentheater en enige koren. Medio augustus zullen over diverse locaties in Blaricum affiches verspreid worden met een programma.
Het team van het gezondheidscentrum nodigt u hierbij van harte uit om samen het eerste lustrum te vieren.

Ingrid Moerman, coördinator

**GEZONDHEIDSCENTRUM DE BLARICKHOF**
SAMENWERKINGSVERBAND EERSTELIJNSGEZONDHEIDSZORG BLARICUM/DORP

## De huisartsen in Blaricum-dorp

Wij willen ons graag aan u voorstellen: Marius Beltman, Marijke van Daelen en Joke Lanphen. Wij zijn de drie huisartsen die hun praktijk in het oude deel van het dorp Blaricum hebben. Velen van u zullen ons wel herkennen. Werkend in een klein dorp, op de normale werkdagen, maar ook tijdens de diensten, ontmoet je veel mensen en leer je veel gezichten kennen.

*Marijke van Daelen*

Wij zijn niet de enige huisartsen die hier werken. Ook de huisartsen uit Laren en Eemnes hebben van oudsher patiënten uit Blaricum- dorp. In totaal zijn er tien huisartsenpraktijken in Blaricum, Eemnes en Laren. Samen vormen wij de huisartsengroep BEL.
Er wonen in Blaricum een kleine 10.000 inwoners, waarvan meer dan de helft in de Bijvanck. Voor 5.000 inwoners heeft het oude dorp dus relatief veel huisartsen, wanneer je bedenkt dat de gemiddelde praktijk van een huisarts 2350 "zielen" telt. Wij hebben geen van drieën een erg grote praktijk, waardoor het meestal goed mogelijk is een afspraak op korte termijn te maken. Naast het werk in de praktijk hebben we alle drie verschillende andere interesses en verantwoordelijkheden, waarvoor ook enige tijd nodig is. Met elkaar kunnen we veel delen, zowel in het werk als in de persoonlijke sfeer. We kunnen op elkaar terugvallen bij afwezigheid en bij problemen, waarbij we elkaar om raad kunnen vragen. Wij werken niet allemaal vanuit het gezondheidscentrum, maar ook Joke Lanphen komt altijd voor de vergaderingen naar het centrum en doet enthousiast aan de samenwerking mee.

*Joke Lanphen*

Vraagstukken zijn er altijd vele, o.a. ten aanzien van het functioneren van het gezondheidscentrum in de toekomst. Een gezondheidscentrum moet voortdurend in ontwikkeling zijn; "stilstand is achteruitgang". Hiervoor zijn steeds nieuwe impulsen nodig, en enthousiasme bij de medewerkers.
Sinds de oprichting van het gezondheidscentrum werken wij hiervoor intensief samen, met elkaar, maar ook met de andere werkers binnen het centrum, zoals de wijkverpleegkundigen, de apotheker, de maatschappelijk werksters, de fysiotherapeuten en de oefentherapeute Mensendieck. Voor de zorg geeft dit vele voordelen, met name door de snelle mogelijkheden voor verwijzing en afstemming onderling. Wij zijn erg gelukkig met deze manier van werken.
Het werken vanuit een groter team voor een duidelijke doelgroep, de inwoners van het oude dorp, heeft in onze ogen een verbetering van de zorg tot resultaat. In het nieuwere deel van het dorp, de Bijvanck, bestaat dit natuurlijk al sinds de oprichting van deze wijk. Het is redelijk uniek dat er in een oude dorpskern een dergelijk gezondheidscentrum ontstaat. Daarop mogen we met elkaar best een beetje trots zijn.
Voor de toekomst hopen wij dat alle inwoners in het oude dorp met een goed gevoel naar het centrum komen, voor een bezoek aan hun huisarts, de wijkverpleging, het maatschappelijk werk, de apotheek of een van de therapeuten en dat u met ons trots zult zijn op deze voorziening binnen ons luisterrijke dorp.

*Marius Beltman*

## Wijkverpleging

Wij, Paula Munnik, Els Schipper en Bout Wagter, werken vanuit het gezondheidscentrum voor de thuisverpleging, een van de onderdelen van de grote organisatie "De Thuiszorg". Vroeger - nog niet zo lang geleden - heette het "de kruisvereniging" of "de wijkverpleging" met haar "wijkzusters".
Hoewel we nu binnen een grote thuiszorgorganisatie werken, proberen we toch zo dicht mogelijk bij de mens te staan die verzorging, verpleging, begeleiding en ondersteuning nodig heeft. Om dit mogelijk te maken en inhoud te geven, werken wij dan ook huisartsgericht. Dit betekent dat we bij alle cliënten van huisartsen Beltman, Van Daelen en Lanphen komen, die zorg van de thuisverpleging nodig hebben, zowel in Blaricum, Eemnes als in Laren. Wij spreken de huisartsen met regelmaat, zodat er snel een start, een verandering of bijstelling van de zorg kan plaatsvinden. Als het nodig is, nemen we nog even snel een medicijn of verbandmiddel voor u mee via de Blaricumsche Apotheek, zodat de start of aanpassing van zorg snel geregeld is met de juiste middelen die op dat moment nodig zijn.
Verder heeft een van ons de speciale opleiding gedaan als incontinentieverpleegkundige, zodat zij een grote deskundigheid heeft op het gebied van:

- het adviseren van het juiste incontinentiemateriaal, afgestemd op de soort incontinentie;
- voorlichting over hygiëne,huidverzorging, voeding, drinken, toiletgedrag, blaastraining;
- begeleiding bij problemen ten gevolge van incontinentie.

U boft dus dat u van deze deskundigheid meteen gebruik kunt maken, mede omdat u cliënt bent bij een van de Blaricumse huisartsen.
Misschien spreken we elkaar eens in het gezondheidscentrum of gewoon bij u thuis!

*Paula Munnik* *Els Schipper* *Bout Wagter*

## Maatschappelijk Werk

Wie zijn de maatschappelijk werkers?
Wij zijn Carla Willemse en Marijke van Krieken en werken in Blaricum. Wij zijn in dienst van de Federatie Maatschappelijke Dienstverlening (FMD), werkzaam in het Gooi en de Noordelijke

*Marijke van Krieken*

Vechtstreek. Van daaruit werken wij voor de gemeente Blaricum en zijn gedetacheerd in de gezondheidscentra in de Bijvanck en het Oude Dorp (De Blarickhof). Wij werken beiden al jaren als maatschappelijk werksters in Blaricum en hebben goede ervaringen met het werken in gezondheidscentra. Het is voor ons een bewuste keuze. Door als verschillende disciplines onder één dak samen te werken, kunnen we de hulpverlening ten behoeve van de cliënten beter op elkaar afstemmen. We maken goed gebruik van elkaars deskundigheid, het is leerzaam voor onszelf en werken vanuit dit team is gezellig en stimulerend. Vijf jaar geleden zijn we met veel enthousiasme in De Blarickhof gaan werken en zoals verwacht is het een goede keus geweest.

***Wat is maatschappelijk werk?***
Maatschappelijk werk is hulpverlening die u aantreft in uw eigen woonomgeving. Het maatschappelijk werk geeft, door middel van gesprekken, hulp en advies aan mensen die problemen of vragen hebben. Vaak is het verhelderend om eens rustig met een buitenstaander over problemen te praten; ook als u ergens mee zit, maar niet duidelijk weet wat er aan de hand is.

***Wat doet een maatschappelijk werker?***
Het is niet zo dat de maatschappelijk werker de problemen voor u oplost. In een eerste gesprek bekijkt de maatschappelijk werker samen met u wat er aan de hand is en wat er gedaan kan worden; soms is één gesprek voldoende. Het kan ook zijn dat er meer gesprekken nodig zijn om alles duidelijk te krijgen. Daarna proberen wij samen met u een oplossing te vinden. Als het nodig is en wanneer u dat wenst, wordt de hulp van een andere hulpverlener of specialist ingeroepen. Ook wordt voor bepaalde problemen hulp in groepsverband verleend. Maatschappelijk werkers hebben een beroepsgeheim.

***Voor wie is het maatschappelijk werk?***
Het maatschappelijk werk is er voor iedereen. Het is gratis en u kunt er gewoon binnenstappen. U kunt er voor uiteenlopende problemen terecht, zoals:

- relatieproblemen met uw partner, kinderen, ouders, vrienden, collega's, buren,...;
- financiële problemen: schulden, problemen met uitkeringen;
- leren leven met een langdurige ziekte of handicap, vragen rondom gezondheid, WA, etc.;
- problemen met het verwerken van het overlijden van een naaste;
- seksueel misbruik;
- moeilijkheden op het werk;
- problemen die te maken hebben met werkloosheid; vragen over het omgaan met maatschappelijke organisaties;
- problemen door verschil in cultuur.

*Carla Willemse*

Over al deze zaken kunt u komen praten met een maatschappelijk werker. Voor alles geldt in ieder geval:

**Laat de problemen niet te hoog oplopen, kom er liever tijdig over praten.**
***Hoe kunt u zich aanmelden?***
U kunt rechtstreeks contact opnemen met het maatschappelijk werk. Een verwijskaart is niet nodig. Ook als u doorverwezen wordt, is het nodig dat u zich persoonlijk of telefonisch aanmeldt; dit kan tijdens de inloopspreekuren in de gezondheidscentra. Als u voorkeur heeft voor een mannelijke maatschappelijk werker, kunt u dat aangeven en zal onze collega Johan Ruberg u helpen.

**Plannen voor 1998/1999**
Wij willen opnieuw de cursussen "Vrouwen met spanningsklachten" en "Ouders van pubers" aanbieden. Beide cursussen zijn eerder in Blaricum gegeven en blijken in een behoefte te voorzien. U kunt zich hiervoor aanmelden via het spreekuur.

# Een impressie van de afgelopen vijf jaar in het Gezondheidscentrum De Blarickhof

## *1993 - 1998*

Nadat de verbouwing van "Het Klooster" klaar was, was het in mei 1993 een hele drukte rond het gebouw van het Oude Klooster, dat nu dienst zou gaan doen als gezondheidscentrum. Veel gezondheidswerkers, zoals fysiotherapeuten, huisartsen, oefentherapeuten Mensendieck, wijkverpleegkundigen, maatschappelijk werkers en de apotheker, gingen verhuizen naar een centraal gebouw. We gingen onder één dak werken.
Na een half jaar van wennen in ons nieuwe onderkomen, konden we het centrum openstellen voor de bevolking van Blaricum en andere belangstellenden/belanghebbenden en op zaterdag 11 september 1993 vond de officiële opening van het Gezondheidscentrum De Blarickhof plaats. Het was een sfeervolle, gezellige dag, die goed werd bezocht.
Als team van het samenwerkingsverband Gezondheidscentrum De Blarickhof hebben we een doelstelling geformuleerd, die als volgt luidt:
"Het leveren van een geïntegreerde eerstelijns zorg, die is afgestemd op de vraag van de plaatselijke bevolking, waarbij somatische, psychische en sociale aspecten betrokken worden."
Om aan deze doelstelling handen en voeten te kunnen geven, hebben we als team eenmaal per maand een zorgoverleg van anderhalf uur en eenmaal per maand een lunchoverleg van één uur. We houden ons dan bezig met zorginhoudelijke vragen en kijken hoe we de zorg en werkwijze aan onze cliënten goed op elkaar kunnen afstemmen met ieders deskundigheid op zijn/haar vakgebied. We leren elkaars werk- en denkwijze beter kennen en kunnen daardoor zelf ook beter van elkaars deskundigheid gebruik maken, zodat de zorg verder geoptimaliseerd wordt. Zo zijn we o.a. gekomen tot de volgende werkafspraken: privacy-reglement, klachtenbehandeling, protocollen voor dementie, spanningsklachten, incontinentie en diabetes.
Verder is er een bibliotheek ten behoeve van cliënten van het gezondheidscentrum. De uitleen van de boeken loopt via de doktersassistenten. Incidenteel wordt er een themahoek in het gezondheidscentrum ingericht.
De teamleden hebben een vaste rubriek in Hei & Wei, waarin informatie wordt gegeven over gezond gedrag en bijzondere activiteiten die betrekking hebben op gezondheid.
Ook naar buiten toe hebben we ons als team van De Blarickhof gepresenteerd aan de bevolking, o.a. met het project gezondheidsvoorlichting. Samen met de Historische Kring en de gemeente zijn er wandelroutes door het dorp Blaricum ontwikkeld, die permanent worden aangegeven, ieder met een eigen kleur. Langs deze wandelroutes staan op regelmatige afstanden bankjes, die gesponsord zijn door diverse instanties. De routes staan in het wandelboekje beschreven, dat voor *f*.1,- te koop is bij de Blaricumsche Apotheek.
Er zijn in de loop van de vijf jaar verschillende wisselingen geweest in de samenstelling van team en bestuur van het gezondheidscentrum. Als team van De Blarickhof blijven wij de ontwikkelingen in de gezondheidszorg volgen en stemmen onze werkwijze daarop af.
Op 12 september van dit jaar wordt het eerste lustrum van het gezondheidscentrum De Blarickhof gevierd. Om 11 uur vindt de ludieke opening van het lustrumfeest plaats en er zal een informatiemarkt over "gezondheid en ontspanning" gepresenteerd worden, die tot 15.30 uur duurt. U bent van harte welkom; het team van het gezondheidscentrum en verschillende Blaricumse verenigingen staan voor u klaar.
Als klap op de vuurpijl gaan alle teamleden in het weekend van 19 september een "survival" tocht maken. Het is nog maar de vraag of we dit overleven, maar mocht dit wel lukken, dan staat er de komende jaren een stevig team voor u klaar, dat tegen een stootje kan.

Een vriendelijke groet van alle teamleden van het gezondheidscentrum De Blarickhof.

*Paul Knip* *Wouter Kroon* *Petra Weel*

# Fysiotherapie

Bewegen lijkt vanzelfsprekend. Het goed functioneren van het lichaam is voor veel mensen de gewoonste zaak van de wereld. Maar niet voor iedereen.
Bewegen kan ook een last zijn. Vaak kunnen die klachten uitstekend worden behandeld door middel van fysiotherapie.

Een fysiotherapeut adviseert, begeleidt of behandelt bij stoornissen in de houding en/of het bewegen. De aandoeningen kunnen bijvoorbeeld zijn ontstaan tijdens het sporten, het uitoefenen van werkzaamheden of door veroudering. Ook ziekte en ongevallen vormen een belangrijke indicatie voor fysiotherapeutisch behandelen.

De fysiotherapie heeft zich als paramedisch beroep sterk ontwikkeld; de beroepsorganisaties bewaken voortdurend de kwaliteit en doen onderzoek. Er bestaan nu gedragsregels voor fysiotherapeuten, klachtenprocedures voor patiënten, na- en bijscholingsprogramma's en kennisuitwisselingsprojecten.

***Wat doen wij eigenlijk?***
Wij, Paul Knip, Wouter Kroon en een parttime medewerkster, werken in het gezondheidscentrum vanaf het begin in 1993. Het voordeel van werken in een gezondheidscentrum is voor ons o.a. de snelle overlegmogelijkheden met de overige disciplines, met de centrale rol van de huisarts als het om verwijzingen gaat voor fysiotherapie. Ook de contacten met de andere disciplines is zeer belangrijk voor het afstemmen van de zorg. Daarnaast is het werken in een wat groter team leuk om te doen; voorheen waren we meer solisten met eigen huisvestingen. Wij zijn fysiotherapeuten met ieder verschillende aandachtsvelden, die zich in de praktijk prima laten combineren en versterken. Deze samenwerking passen wij met name toe in die situaties dat twee meer weten dan één.

Daarnaast, en in steeds belangrijkere mate, besteden wij aandacht aan preventie. Dat heeft enige uitleg nodig. De omgeving waarin wij leven en werken, wordt ons steeds gemakkelijker gemaakt. Belasting van ons lichaam is steeds minder nodig. Daardoor worden wij steeds minder belastbaar, hetgeen onherroepelijk tot klachten leidt. Voorbeelden van deze klachten zijn o.a. nek-/schouder-/ rugklachten zonder duidelijke aanleiding en de inmiddels overbekende "muisarm" (pijnklachten door herhaalde bewegingen door het werken met een computermuis). Behandeling is in deze situatie niet afdoende op de lange termijn. Wanneer de omgeving niet verandert (lees de oorzaak), zullen de klachten terugkomen. Aanpassingen aan die omgeving door werkplekonderzoek en met name instructie vormt een adequate remedie tegen deze steeds vaker voorkomende klachten.

Andere aandachtsvelden door gevolgde specialisaties zijn o.a.: podologie (schoenaanpassingen door middel van dunne zooltjes ter correctie van de voetstand en de daaruit voortkomende klachten van het lichaam), bekkenbodemfunctiestoornissen, medische trainingstherapie (toepassen van trainingsprogramma's met fitness-apparatuur voor revalidatie) en manuele therapie.

Binnenkort gaan we in samenwerking met enkele collega's cursussen/trainingen opzetten voor mensen met specifieke klachten aan het bewegingsapparaat (bijvoorbeeld rugklachten, knieklachten). Tevens geven we al jaren conditietraining in de avonduren. We maken dan gebruik van een sportaccommodatie in de regio. Aankondiging van beide activiteiten vindt plaats in de regionale dagbladen.

# Oefentherapie Mensendieck

Mijn naam is Petra Weel, oefentherapeut Mensendieck. Dit is een paramedisch beroep met een eigen opleiding. Ik ben sinds 1988 zelfstandig werkzaam in Blaricum. Laat ik beginnen met het beantwoorden van de vraag: wat is oefentherapie Mensendieck? Het is een actieve oefentherapie, waarbij zelf doen en bewust worden kernwoorden zijn. Er wordt aandacht besteed aan dagelijkse (werk)houdingen en bewegingen. Door zelf te oefenen en bewust te zijn, ontstaat een balans waardoor klachten voorkomen kunnen worden. De eigen kracht en mogelijkheden worden optimaal benut. De gehele houding wordt bekeken; immers, pijn geeft compensatie. Zo kunnen bijvoorbeeld knieklachten een verstoord looppatroon geven, waardoor andere "schakels", zoals de rug en nek, ook klachten gaan geven. Door een juiste manier van bewegen kunnen spier- en/of gewrichtsklachten en vermoeidheid voorkomen, verminderd of opgeheven worden.
Voor wie is oefentherapie Mensendieck?
Dit varieert van kinderen met houdingsafwijkingen tot mensen met neurologische aandoeningen als hernia en ziekte van Parkinson, rug-/nek-/hoofdpijnklachten, longproblemen of reuma. Ook kan bijvoorbeeld revalidatie nodig zijn na een heupoperatie. In onze hectische maatschappij staan wij bloot aan (te) veel spanning. Dit kan klachten van allerlei aard veroorzaken, bijvoorbeeld hoofdpijn, vermoeidheid, hyperventilatie.
Ontspannen en op een goede manier ademen kunnen u leren met deze stress of psychosomatische klachten om te gaan. De methode is geschikt voor jong tot oud, omdat er rekening gehouden wordt met de individuele mogelijkheden van de cliënt en diens situatie. Behandeling vindt plaats na verwijzing door huisarts of specialist en wordt vergoed door het ziekenfonds en particuliere verzekeraars.
Tevens geef ik groepsles. Men komt op eigen initiatief, om gezond te (blijven) bewegen en eventuele klachten te voorkomen. Daarnaast werk ik freelance in het bedrijfsleven. In het kader van de arbeidsomstandigheden(ARBO) wet worden trainingen op de werkplek gegeven, waarbij de werknemers zowel theoretisch als praktisch geïnformeerd worden over de beste houding bij het uitvoeren van de werkzaamheden, met zo min mogelijk risico en belasting van het bewegingsapparaat, om klachten te voorkomen.
Terugkijkend op de afgelopen vijf jaar, is de meerwaarde van werken in het gezondheidscentrum voor mij het samenwerken met de verschillende disciplines én sinds vorig jaar met mijn Mensendieck-collega, actief omgaan met gezondheid en voorlichting en, niet te vergeten, het gezellige gezoem in de "Blarickhofbijenkorf"!

# De Blaricumsche Apotheek

**Geneesmiddelen zijn onmisbaar**
Moderne gezondheidszorg bestaat niet zonder geneesmiddelen. Iedereen gebruikt wel eens geneesmiddelen; sommigen af en toe, anderen slikken dagelijks verscheidene pillen. Aan de simpel uitziende geneesmiddelen gaat een enorme technologische ontwikkeling vooraf. Voordat de middelen te gebruiken zijn, worden ze uitvoerig getest en gedocumenteerd.
Geneesmiddelen kunnen ziekte verhelpen of voorkomen; ze kunnen de kwaliteit en de duur van leven aanzienlijk verbeteren. Denk maar eens aan het belang van vaccinaties bij kinderen en hoe nuttig antibiotica tegen allerlei infecties zijn. Of hoe belangrijk pijnstillers kunnen zijn om het leven draaglijk te maken. Denk maar eens aan de maatschappelijke impact van de anticonceptiepil. Wat dacht u van geneesmiddelen tegen allergie of tegen ernstige benauwdheid. Ook bij de behandeling en voorkoming van hart- en vaatziektes zijn geneesmiddelen vaak onmisbaar en diabeten kunnen dankzij geneesmiddelen weer een normaal leven leiden.
**Geneesmiddelen zouden duur zijn**
Er zijn veel positieve dingen te noemen over geneesmiddelen, niettemin hebben ze een negatieve pers: ze zouden een "duur noodzakelijk kwaad" zijn. Toch bedragen de kosten voor geneesmiddelen slechts 8% van de totale kosten van de gezondheidszorg. Men moet echter ook naar de voordelen van geneesmiddelen kijken. Zo hebben geneesmiddelen een bezuinigende invloed op de gezondheidszorg, doordat veel ziekenhuisopnames voorkomen kunnen worden en veel operaties niet meer nodig zijn. Mensen kunnen dankzij geneesmiddelen zelfstandig blijven wonen of blijven werken, waardoor er geen aanspraak op sociale voorzieningen gemaakt behoeft te worden.
Gelukkig blijft, ondanks alle bezuinigingen, de technologische ontwikkeling nog steeds doorgaan. Lange tijd heeft onze overheid nieuwe, unieke geneesmiddelen niet willen vergoeden. Zo werden mensen met kanker, MS, migraine of vrouwen die een kind wilden, ernstig gedupeerd.
Ook nu weer maakt de overheid zich ernstig zorgen over de toename van de kosten van de gezondheidszorg en dan met name over die van geneesmiddelen. Toch is het van grote waarde dat er een goed middel tegen dementie komt. Trouwens, binnen de Europese Gemeenschap zijn de kosten van geneesmiddelen per Nederlander zeer laag. De Fransman betaalt gemiddeld ten minste tweemaal zo veel.
**De apotheek van Blaricum**
De Blaricumsche Apotheek bestaat al vanaf 1929 en is nu gevestigd in het gezondheidscentrum De Blarickhof. In deze apotheek werken Petra de Ruiter-Calis, Corien Jansma-Vreugdenhil, Paula Boshuyzen, Mirjam Meinders en Asmara Dirksen; Jan van der Lende is de apotheker. U zult begrijpen dat wij farmacie belangrijk vinden Met geneesmiddelen moet serieus omgegaan worden. Nederlandse apotheken staan wereldwijd bekend om de hoge kwaliteit van de farmaceutische zorg en wij geven daar graag een goede invulling aan.
**Voorlichting en informatie**
Bij praktisch alle vormen van gezondheidszorg wordt u door iemand behandeld. Dit kan bijvoorbeeld een arts, een verpleegkundige of een fysiotherapeut zijn. Een geneesmiddel slikt u meestal zelf en dat doet u gewoon thuis. U bent hoofdzakelijk zelf verantwoordelijk voor het welslagen van de therapie. Daarom vinden wij voorlichting en informatie juist zo belangrijk. Hoe beter u op de hoogte bent van de werking van een geneesmiddel, des te meer weloverwogen zult u voor uzelf willen zorgen. Voor vrij verkrijgbare geneesmiddelen zonder recept kunt u een goed advies van ons verwachten. Maar ook als u informatie wilt over wat tegenwoordig allemaal mogelijk is bij bepaalde ziektes, hoe bepaalde geneesmiddelen werken, welke geneesmiddelen u kunnen beschermen tegen tropische ziektes op uw vakantiebestemming, staan wij graag voor u klaar.
Een geneesmiddel kan alleen goed werken als u het goed gebruikt. Voor antibiotica geldt "kuur afmaken", maar bij middelen tegen benauwdheid, die geïnhaleerd moeten worden, is de inhalatietechniek erg belangrijk. Deze voorlichting krijgt u van onze apotheek. Niet alleen als u een nieuw middel gebruikt, is informatie belangrijk; informatie en inzichten kunnen veranderen. Vernieuwing en ontwikkeling staan niet stil en bijstelling of herhaling is goed. Zo kan het zijn dat u zich een andere manier van inhaleren aanleert en kan het verstandig zijn ons te vragen of u uw geneesmiddelen nog steeds goed gebruikt.
**Een Service Apotheek**
De Blaricumsche Apotheek is als een van de eerste apotheken in Nederland gevraagd deel te nemen aan het kwaliteitsconcept Service Apotheek. Dit is een groep van nu meer dan 100 apotheken die voorlichting en informatie belangrijk vinden. Wij staan voor een veilig geneesmiddelgebruik en willen u de zekerheid geven dat u optimaal geholpen bent. Wij controleren de juistheid van uw recepten en zullen reageren op belangrijke wisselwerkingen tussen verschillende geneesmiddelen die u gebruikt. Niet alle geneesmiddelen zijn veilig bij zwangerschap, dus letten wij hierop. Indien in nieuw onderzoek een ernstige bijwerking wordt ontdekt van medicijnen die u gebruikt, dan kunt u van ons verwachten dat wij u informeren. De Blaricumsche Apotheek verstrekt schriftelijke informatie, maar ook mondeling in een persoonlijk geneesmiddelgesprek. Daarnaast vindt u ons zelfs op internet: www.serviceapotheek.nl.

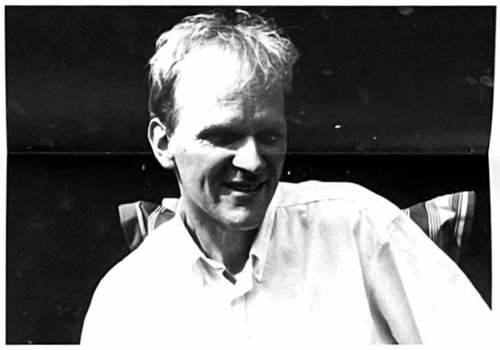

*Jan van der Lende*

# Blij met gezondheidscentra

**Interview met de heer J. Oosterhof, wethouder te Blaricum, met onder andere Volksgezondheid en Ouderenbeleid in zijn portefeuille.**

***Wat vindt u van de eerstelijns gezondheidszorg in Blaricum?***
We hebben twee gezondheidscentra, die beide uitstekend functioneren. De centra liggen in de twee dorpsdelen van Blaricum - de Bijvanck en het Dorp - die qua bevolkingssamenstelling verschillen en ook nogal van elkaar af liggen.

***Er zijn wel eens geruchten dat twee gezondheidscentra voor het aantal inwoners "overdone" zijn en wat zal dat niet kosten?***
Ik vind dat je als gemeente alleen maar blij kan zijn dat er twee gezondheidscentra zijn die zo centraal gelokaliseerd zijn voor de inwoners van Blaricum en die bovendien voor eigen financiële middelen zorgen.

***Waarom bent u voorstander van een gezondheidscentrum?***
Veel gezondheidsklachten kunnen vanuit diverse invalshoeken bekeken worden en in overleg kan iedere werker vanuit de eigen professie een bijdrage leveren aan de behandeling c.q. zorg. Zeker voor ouderen, die soms problemen hebben die complex zijn, is de aanwezigheid van meerdere beroepsgroepen in een gebouw perfect. De samenwerking tussen de werkers in de eerstelijns gezondheidszorg is heel belangrijk. Er zijn korte en directe communicatielijnen en afstemming tussen de werkers. Ik denk hierbij aan een huisarts die bij wijze van spreken door de gang van het gezondheidscentrum loopt om voor een patiënt snel iets te regelen met een wijkverpleegkundige.

***Wat vindt u van de samenstelling van de beroepsgroepen in het gezondheidscentrum?***
Ik ben voorstander van samenwerking van zo veel mogelijk disciplines onder één dak. Van oudsher werken in een gezondheidscentrum huisartsen, fysiotherapeuten, het maatschappelijk werk en de wijkverpleging. Maar omdat steeds weer blijkt dat mensen geestelijke kwalen hebben die zich vertalen in lichamelijke klachten, en andersom, pleit ik voor een zo breed mogelijke samenstelling van beroepsgroepen.

***Welke beroepsgroepen?***
Dat hangt af van de vraag en de samenstelling van de bevolking. Kijk bijvoorbeeld naar Blaricum-dorp, dat lange tijd vergrijzing heeft gekend, maar waar in de komende jaren verjonging ontstaat. Er zal bijvoorbeeld een school gebouwd worden met zo'n 24 lokalen. Ik kan mij voorstellen dat een toename van jeugd een andere benadering vanuit het gezondheidscentrum vraagt; ook hierop zal ingespeeld moeten worden.

***Dus u zou pleiten voor alle beroepsgroepen in het gezondheidscentrum?***
Nou, dat hoeft niet, als er maar touwtjes aan elkaar geknoopt worden en iedere beroepsgroep of organisatie niet meer op zichzelf staande besluiten neemt. Er moet dus gewerkt worden aan bijvoorbeeld integraal ouderenbeleid.
Wanneer ouderen graag langer thuis willen wonen, kunnen er onder meer aanpassingen nodig zijn in de woning, veranderingen in de inrichting van het verkeer en kan er behoefte zijn aan aanvullende thuiszorg. Dat betekent dat beroepsgroepen of organisaties in verschillende sectoren met elkaar aan de slag gaan. Ik heb trouwens de indruk dat het in Blaricum al redelijk gaat. Een mooi voorbeeld hiervan is de bouw van een nieuw verzorgingstehuis op het terrein van de Beukenlaar en de plannen om seniorenwoningen te realiseren op het terrein van de Wingerd. Bij het ontwikkelen van deze plannen zijn ook vertegenwoordigers van het gezondheidscentrum De Blarickhof betrokken.

***Hoe ziet u de toekomst van het gezondheidscentrum De Blarickhof?***
Van belang is dat het gezondheidscentrum inspeelt op de veranderingen in de bevolking van Blaricum-dorp. Hiertoe kunnen de meningen van de gebruikers van het gezondheidscentrum gevraagd worden, bijvoorbeeld door hun gerichte vragen te stellen over hun zorgbehoefte en over het functioneren van het centrum. Daarnaast zal het team de ogen en oren goed open moeten houden en de ontwikkelingen in het Blaricumse blijven volgen, zodat het gezondheidscentrum daarop kan inspelen.

Ingrid Moerman, coördinator

**Telefonische bereikbaarheid van het team in het Gezondheidscentrum De Blarickhof, Kloosterhof 6, 1261 WK Blaricum**

***Huisartsen***
Marius Beltman
- maandag t/m vrijdag
  van 8.00 tot 17.00 uur
  behalve woensdagmiddag.
  035 - 531 4177.

Marijke van Daelen
- maandag t/m vrijdag
  van 8.00 tot 17.00 uur
  behalve dinsdagmiddag en
  donderdagmiddag
  035 - 531 5540.

Joke Lanphen
praktijkadres Singel 21
- maandag t/m vrijdag
  van 8.00 tot 17.00 uur
  behalve woensdagochtend
  tot 13.00 uur
  035 - 538 2988.

Buiten de praktijktijden kunt u de diensdoende huisarts bereiken via de doktersdienst,
tel.: 0900 - 1515.

***Apotheek***
Jan van der Lende
- 035 - 538 3338.
  maandag t/m vrijdag
  van 8.30 tot 18.00 uur

***Fysiotherapie***
Paul Knip
- maandag t/m vrijdag
  van 8.00 tot 18.30 uur
  035 - 538 6661.

Wouter Kroon
- maandag t/m vrijdag
  van 8.30 tot 11 uur
  035 - 538 3398
  van 12.30 tot 17.30 uur
  020 - 673 3554
  en de gehele dag op
  06 - 54 63 68 61.

***Oefentherapie Mensendieck***
Petra Weel
- maandag t/m vrijdag
  035 - 531 8076

***Maatschappelijk Werk***
Marijke van Krieken
Carla Willemse
- gezondheidscentrum De Blarickhof
  dinsdag en donderdag van
  9.00 tot 10.00 uur
  035 - 531 4569.
- gezondheidscentrum De Bijvanck
  woensdag en vrijdag van
  9.00 tot 10.00 uur
  035 - 525 7604.

Buiten deze inloopspreekuren kunt u zich op werkdagen tussen 9.00 en 13.00 uur telefonisch aanmelden bij het centrale bureau in Huizen, telefoon 035 - 523 1919.

***Wijkverpleging***
Els Schipper
Bauk Wagter
Paula Munnik
- rechtstreeks bereikbaar
  dagelijks van 8.00 tot 8.15
  uur en van 16.30 tot 17.00
  uur 035 - 538 6933.

Bij afwezigheid van de wijkverpleegkundigen wordt uw gesprek automatisch doorgeschakeld.

# KABOUTERDAGEN

**Peuterspeelgroep 1998 BLARICUM**

Verscholen tussen het groen van bomen en struiken ontdek ik op 25 en 26 juni van dit jaar een SPROOKJESBOS. Op het hoekje van de Bierweg staat een huisje in dat bos, met overal grote en kleine paddestoelen. Bukkend om binnen te komen, ontwaar ik hele kleine puntmutsjes, baardjes en twin kelende oogjes, die mij overtuigen dat er hier in dit bos groot feest is. Twee dagen lang. De eerste dag voor de allerkleinste kaboutertjes van 2 jaar en de tweede dag voor kaboutertjes van 3 jaar. Bijna 40 puntmutsjes vieren hier feest.
De allerkleinste kaboutertjes duikelen van de glijbaan, kruipen in een paddestoel en zingen met blije stemmetjes. De grotere kabouters zwemmen in een blauwe zee, klimmen in bomen en eten kabouterpannenkoekjes en opeens ontdekken ze voetstapjes in het bos. Nieuwsgierig en toch ook een beetje bang, volgen ze het spoor op hun teentjes en vinden verborgen in het struikgewas een gouden doos. Opgewonden rennen ze naar hun paddestoel en buigen zich vol verwachting over hun schat. Een oude wijze kabouter heeft plotseling een hele grote bolle broek aan, waarin de kaboutertjes ballen mogen gooien. Eerst nog wat terughoudend, (ze vinden het heel gek) maar dan luid schaterend vliegen de ballen in het rond. Wat een enthousiasme, wat een feest, wat een voorbereidingen om dit sprookje te kunnen uitvoeren!! Kabouters horen in het bos, in het groen, zodat ze vriendjes worden met de natuur, zodat ze de gelegenheid krijgen in alle rust op te groeien en ontdekkingen te doen. Meer dan 50 jaar staat deze school op deze plek. Generaties lang hebben vele Blaricummers hiervan kunnen genieten. De plek vertegenwoordigt aan de Bierweg een traditie waarop wij als echte dorpsbewoners terecht trots mogen zijn. Laten wij dit unieke stukje natuur koesteren, zodat er nog vele kinderen van deze plek gebruik kunnen maken.

Hennie Lamaker.

# UIT HET VERLEDEN

Het paviljoen heeft ooit gestaan op het Huizerhoogt. De grote rododendrons die hier nog steeds staan herinneren daar nog aan. Bij de Historische Kring is een tentoonstelling ingericht (Klederdrachten) en daarnaast een expositie van foto's die ooit gemaakt zijn van 'bovenaf' van het paviljoen vergroot door Joep Vos. In de verte kan je nog de 'Huizertol' zien, nergens woningen, geen steenfabriek, alleen akkerland waar je ook kijkt.
Omstreeks 1840 lieten de heren Laan en Huydecooper de straatweg aanleggen van de Eemnesserweg - Huizerweg met verbinding Naarden. Het witte boerderijtje hoek Blaricummertollaan is ook in opdracht van deze heren gebouwd. Men noemde het in de volksmond "de maatschappij". Deze mensen lieten ook het Paviljoen bouwen omstreeks 1850. Er moet een koperen overkapping op hebben gezeten. Later hebben ze het Paviljoen verkocht en het moet op een zeker moment

ook eigendom van Koningin Anna Paulowna zijn geweest. Ook Koningin Emma heeft het vaak bezocht. Een van de laatste eigenaars was de familie Remmerde. Op zondagavond 19 augustus 1900 kwam het einde van het toch zo prachtige Paviljoen. Door jongelui uit Huizen werd de boel kort en klein geslagen, geplunderd en totaal vernield en de eigenaar, in paniek geraakt, schoot op de jongens. Dit kostte een van hen het leven. In de landelijke dagbladen is veel over deze zaak geschreven (nu lezen we zoiets dagelijks!). Men heeft later toch nog wel geprobeerd het Paviljoen te behouden maar in 1911 is het uiteindelijk afgebroken. Ook in Laren verrees in 1860 een Paviljoen, Larenberg geheten. Je kon het vanaf de Meent goed zien staan. Het stond op een hoog punt aan de Naarderstaat en we vinden daar in die buurt nog de Paviljoenweg. Er stond een 45 meter hoge uitkijktoren op. Nadat de Rijksweg Amsterdam - Amersfoort was aangelegd, die voorheen door het dorp Laren liep, kwam er minder verkeer door het dorp zelf en raakte het Paviljoen steeds minder rendabel. In 1934 werd het uiteindelijk gesloopt en tijdens deze sloop verongelukte de Blaricummer Gerrit Vos, vader van Dirk en Jacob Vos (Statenkamer). Bij de Historische Kring aan de Brinklaan is men te allen tijde bereid om inlichtingen te geven over al deze zaken uit het 'Verleden'!

Jan Rigter

# ZOMERVAKANTIE 1998

**Maandag 13 juli**
Aan de Wetering in Blaricum is het een drukte van belang. De weg naar de Malbak is zelfs afgesloten door de bekende verkeersborden voorzien van de rode balk. Het lijkt wel of de vakantie nog niet begonnen is. Vaders en moeders brengen hun kinderen weg en zwaaien naar elkaar. Met moeite kom ik in een lange rij terecht en schuifel tussen pratende en lachende kinderen naar binnen. Overal staan tafels en stoelen, overal zitten vrolijke kinderen en overal zijn volwassenen bezig met organiseren. De dames achter de bar zijn druk met het inschenken van limonade. Serveerbladen vol bekertjes met op ieder blad een gekleurde kaart. Elke groep heeft een kleur gekregen en om 11.00 uur heeft elke gekleurde groep, zijn eigen limonade. Nee, dit is geen schoolgebeuren, dit valt onder de feesten. Een klein meisje, Manon, komt naast mij zitten aan de bar en op mijn vraag wat ze hier gaat doen, zegt ze enthousiast:"Van daag blijven we in Nederland, maar morgen gaan we naar Disneyland." Ik denk, hier moet een geweldige sponsor achter zitten. Ze ziet waarschijnlijk mijn twijfel en zegt dan zachtjes:"We gaan niet echt naar Frankrijk hoor". Als ik even later kennis maak met de paarse groep en ingelicht wordt over het programma, wordt alles duidelijk en snap ik wat Manon bedoelde. De week kreeg als titel "Reis rond de wereld" Dominique en Pooya hebben in deze groep de leiding.
Elke dag van 10.00 tot 15.00 uur wordt in de groepen gewerkt vanuit een minutieus draaiboek met een bepaald land als thema. Zo passeren achtereenvolgens Nederland -- Frankrijk -- Amerika(met cowboys, indianen en lasso werpen) -- China(met een Chinees sprookje, een spel met stokjes en bordjes en een chinese stormbaan). Vrijdag wordt de feestweek afgesloten. Elke groep bestaat uit ongeveer 10-12 kinderen in de leeftijd van 6-10 jaar en heeft drie begeleidsters. Als ik even vlug reken, zijn er zo'n 150 grote en kleine mensen bij elkaar. Iedereen gaat beginnen met het maken van een paspoort, hierin kan elke deelnemer aantekenen wat hij/zij deze week doet. Ik bedank Dominique voor haar informatie en als ik belangstellend vraag, hoe het komt dat ze zoveel weet, zegt ze lachend: "Mijn moeder, Janny Joseph, heeft de algehele leiding en is thuis al wekenlang druk geweest met de voorbereidingen." Ik besluit haar moeder nu niet lastig te vallen en ben blij met Dominique die haar zo goed vervangt. Als ik weg wil gaan, kom ik Manouk tegen, ze vertelt heel enthousiast over haar hartsvriendin, Sanne, met wie ze samen deze feestweek gaat vieren! Manouk hoopt dat het net zo leuk wordt als vorig jaar. Haar ogen stralen. Op mijn vraag wat ze vorig jaar het leukste vond, zegt ze zonder nadenken, de speeltuinen speurtocht. We moesten een krokodil zoeken en dat was heel moeilijk, want die had de kleur van de speeltuin! Het zusje van Sanne, Debra, zit nu tussen beide hartsvriendinnen en het genieten is begonnen! Ongetwijfeld zullen er nog veel meer verhalen zijn over deze fantastische vakantieweken, die elk jaar aan de zomervakantie een extra dimensie geven.

Hennie Lamaker

# ISRAËL

Het Israëlische nationaal Bureau voor toerisme organiseerde in maart 1998 een 8-daagse reis naar Israël, ter gelegenheid van het 50 jarig bestaan van de Joodse Staat: 14 mei 1998. Om dit feest luister bij te zetten werd, in het kader van de goede betrekkingen met Israël, het idee gelanceerd om 50 personen uit te nodigen van Nederlandse nationaliteit, die met een partner naar Israël konden vliegen.
Een ontzettend leuk idee! Het was slechts een kwestie van een telefoontje om deelnemer te kunnen worden, mits men was geboren op de Stichtings-datum van de Staat Israël: 14 mei 1948. Ria Salij uit de Bijvanck werd als deelneemster no. 43 in het gezelschap opgenomen, tezamen met haar huisgenoot c.q. levenspartner. En het werd een onvergetelijke reis.
De 100-deelnemers werden in 2 groepen van 50 verdeeld, waarbij Ria en haar partner in de 2de groep werden ondergebracht. Jaacov Nof, die tot zijn 7de jaar in Nederland woonde, begeleidde de Nederlandse groep. Een gelovig man die de Bijbel zijn "werkboek" noemde. Het vertellen over Historische, natuurlijke en politieke spanningen was voor hem geen enkel probleem. Het 8-daagse verblijf lijkt: "3-weekse droom".
Nazareth is een bijbelse plaats waar verwacht wordt dat men gepaste kleding draagt.
In het noorden van Galilea wordt een kibboets bezocht, De Berg der Zaligsprekingen toont haar schoonheid: grote tuinen, bloeiende planten in een prachtige tuin. Het Holocaust Monument in Yad Vashem maakt grote indruk.
En ook Bethlehem krijgt alle aandacht. Kortom, een geweldig initiatief om 50 jaar na dato met een bevriende natie te delen, hetgeen in 50 jaar tot stand is gekomen. Ria kan boeiend vertellen. Haar enthousiasme kent bijna geen grenzen als ze terugkijkt op de reis. Dat Sammy, de chauffeur, de groep op prettige wijze door het Heilige-land heeft gevoerd, gaf een extra dimensie op de terugblik van vijf decennia Israël.

*Ria en haar partner bij de grote Menora voor het gebouw van de Knesset.*

R.M.

# HET DIKKE TORENTJE

In Eemnes bestaat sinds jaar en dag een schaakclub het Dikke Torentje geheten, vernoemd naar de prachtige toren aan het einde van de Wakkerendijk. Op 23 maart 1999 bestaan we precies 20 jaar.
Dat wordt feest.
Veertig schaakenthousiasten, jeugdigen en volwassenen komen gedurende het speelseizoen elke donderdagavond in het clubgebouw, de Schoter aan de Wakkerendijk bij elkaar om met elkaar in het strijdperk te treden.
Op de donderdagavond start de jeugd om 19.00 uur. Een clubcompetitie en een lesprogramma onder leiding van gediplomeerde trainers worden wekelijks met elkaar afgewisseld. Vanaf 20.00 uur spelen de volwassenen hun wekelijkse partij in de interne competitie. Regelmatig worden de schaakavonden ingevuld met andere activiteiten, zoals snelschaken, simultaanschaken, etc. Daarnaast nemen we met één achttal deel aan de externe competitie van de KNSB. We spelen vierde klasse regionale bond.
Uit het ledenbestand blijkt nu dat 40% van buiten Eemnes komt. Dit betekent dat wij hoewel wij een Eemnesser club zijn een BEL functie kunnen hebben. Deze functie willen wij wat meer uitbreiden. Van daar dat wij in Laren (NH) maar vooral in Blaricum, omdat Laren (NH) al over een schaakclub beschikt, onze schaakvereniging onder de aandacht willen brengen, daar wij menen dat onder de bevolking van Blaricum best schaakenthousiasten van alle leeftijden zijn, die bij onze vereniging zouden passen.
De sfeer van de club kenmerkt zich door eenvoud en gezelligheid. Je mag praten en lachen. Onze club bestaat uit schaakliefhebbers die graag elke week willen spelen, omdat hen om een of andere reden het schaken boeit. Verder kun je het schaken op allerlei manieren en niveaus spelen. Je kunt het zo lang en zo kort maken als je wilt. Je kunt met klok of zonder klok spelen. Je hoeft helemaal niet goed en knap in schaken te zijn. Kortom schaken kan er voor iedereen zijn. Schaken houdt in ieder geval de hersenen lenig en levendig. Dat is op zich al aardig. Naast het schaak in competitie-verband op de donderdagavond en de wekelijkse verplichting wil de vereniging het gelegenheidsschaak of koffiehuisschaak bevorderen. Dit denken we te doen door vanaf komend najaar regelmatig instuifavonden te organiseren op een geschikte avond in de nieuwe kantine van de ijsbaan in Eemnes, maar in Blaricum kan ook, als dat gewenst zou zijn.
Wie wil er niet af en toe schaken? Waar vind ik een tegenstander? Nou dat kan, dat hoeft geen probleem te zijn. De koffie staat in ieder geval klaar. Mensen die zin hebben om een of meer avonden te spelen zijn van harte welkom. En als men er behoefte aan heeft dan is er de mogelijkheid van instructie door gekwalificeerde trainers.

Er zijn naar ons idee genoeg mensen die zonder al te veel verplichtingen, pretentieloos een avondje willen schaken; ouderen, volwassenen, zelfs jeugdigen voor dat ze gaan stappen. Wat te denken van vrouwenschaak?
Ons doel is het schaken in ons dorp en de nabije omgeving te behouden door een breder draagvlak te creëren. Daartoe proberen we meer doelgroepen te bereiken, een gevarieerder aanbod te ontwikkelen, naamsbekendheid te bevorderen en een goed jeugdbeleid voor te staan..
Heeft u interesse of wilt u wat meer weten, bel of schrijf ons dan.
Het adres van het secretariaat is:
Meentweg 29, 3755 PA Eemnes, telefoon 035-5314045.

# SCHILDERSWEDSTRIJD

## Ingezonden stuk

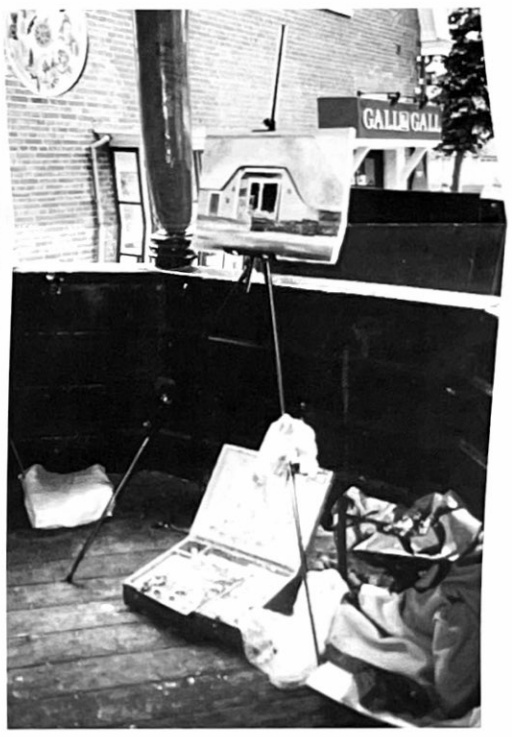


Dat laatste schaap was te groot geweest, hij wist het zeker, het leek of hij of misschien wel zij óp het hek liep in plaats van erachter. Alle deelnemers van de schilderwedstrijd te Blaricum stonden op de trap naar de kelder van restaurant Merpatis. Het was 17.00 uur, inlevertijd en dringen geblazen. Een schilderleraar sprak zijn leerlingen moed in en feliciteerde ze met hun prestaties. De jonge man van het misvormde schaap fantaseerde over de reactie van het onverschillige meisje achter de tafel als hij voor haar neus zijn T-shirt uit zou moeten trekken omdat daar door het gedrang de afdruk van zijn schilderij op zou staan.
19.00 Uur de prijsuitreiking. De voorzitter van de jury trad naar voren. Blijkbaar was hij belangrijk en bekend want hij stelde zich niet voor. Hij begon te spreken; een doodse stilte maakte zich meester van de menigte. De deelnemers hadden zich niet met hart en ziel gegeven; er was geen sprake van durf noch vernieuwing te ontdekken geweest; bovendien zouden schilder- en tekenlessen sterk aan te raden zijn. Eigenlijk zouden deze verplicht gesteld moeten worden alvorens volgende deelname."
De eerste prijs ging naar een oude meneer die, tot grote schrik van de juryvoorzitter, volledig autodidact bleek te zijn. Een man uit de menigte had geroepen: "Ja, dat doek wil ik hebben dat is de mooiste!" De andere doeken had hij nog niet gezien.
Een keurige bankbediende van de plaatselijke Rabobank deelde de prijzen uit en probeerde de woorden van de voorzitter af te zwakken door zijn waardering uit te spreken voor alle deelnemers die in de stromende regen zo hard hun best hadden gedaan. Maar het was te laat. De jonge man van zonet keek om zich heen, niemand lette op de prijsuitreiking, allen zaten verslagen teneer, het plezier en de liefde die ze hadden beleefd aan deze dag was bezoedeld, verkracht. - De juryvoorzitter sloot af en herhaalde zijn gevoelens van misnoegen over de kwaliteit en inzet. - De jonge man, waarvan de vriendin en de moeder hem de hele dag gezelschap hadden gehouden onder de parasol in de stromende regen, dropen letterlijk en figuurlijk af naar huis. Ze merkten nu pas dat ze helemaal klam waren, koude voeten en stijven nekken hadden. Die avond gingen ze kijken naar de werken die geëxposeerd waren in de kelder van het Indonesische restaurant. De jonge schilder durfde bij nader inzien best trots te zijn op zijn werk. Het zou niet meer te koop zijn, zijn moeder kreeg het voor haar verjaardag als herinnering aan de gezellige dag. Ook was de jonge schilder trots op zijn mede deelnemers, alle werken straalde liefde, inzet, originaliteit en trots uit.

Justien Bakker

# HAVIKEN

Ook dit jaar is de havikenhorst in ons bos weer bewoond. Eind april zijn de boswachters van het G.N.R. geweest en zagen op plm. 20 meter hoogte in het 2 meter doorsnede horst 4 eieren. Eind mei waren er 3 haviken uitgekomen. De boswachter heeft de haviken in een tasje naar beneden gelaten. Ze zijn gemeten, gewogen en geringd en weer teruggeplaatst in de horst.
A. Galesloot-Veenboer


HOVENIERSBEDRIJF
P.E. CALIS
* Tuinadvies *Aanleg en onderhoud
* Tuinarchitectuur *Sierbestrating
Witzand 1 - Blaricum (035) 5311912

J. Vos
WONINGINRICHTING
Linnen en Bedtextiel
Huizerweg 2 Blaricum
Tel. 035 538 33 93

RICOM®
De Dam 66
1261 KV Blaricum
Tel. (035) 524 11 21
Mob.tel. 06 537 00 536
Fax (035) 525 52 16
Cor.adres: Postbus 67
1260 AB Blaricum
e-mail:
ricombv@worldaccess.nl

AUTOMATISERING
PC-system standalone
Netwerken
Randapparatuur
Software

HEERSCHOP HOVENIERS
VAKWERK SINDS 1929
* Moderne tuinarchitectuur
* Tuinaanleg en onderhoud
* Sierbestratingen en terrassen
Tel. 035 538 60 36
Windvang 15 Blaricum

# HERVORMDE GEMEENTE

**kerkgebouw: Torenlaan 16**

**KERKDIENSTEN:**
**zondag 23 augustus, 10.00 uur**
ds A.W. Berkhof
**zondag 30 augustus, 10.00 uur**
ds A.W. Berkhof, viering Maaltijd
**zondag 6 september, 10.00 uur**
ds A.W. Berkhof
**zondag 13 september, 10.00 uur**
ds A.W. Berkhof,
m.m.v. Hilversumse Cantorij
**zondag 20 september, 10.00 uur**
ds W.C.Verstoep, Olst
**zondag 27 september, 10.00 uur**
ds A.W. Berkhof

Tijdens de diensten is er kinderoppas (0-6 jaar) en kindernevendienst (6-12 jaar). Ingang Torenlaan 16.
Op zondagmorgen om 10.00 uur zijn er altijd oecumenische vieringen van Schrift en Tafel in de Aula van het ziekenhuis Gooi Noord. Op zaterdagavond is er een weeksluiting in de Beukelaar, om 18.45 uur. Ook voor belangstellenden van buiten het huis.
Inlichtingen: A.W. Berkhof, Torenlaan 14, tel.5383394.

# A G E N D A

Kopij Noolseweg 31, 1261 EB Blaricum

**Nederheem**
**3 september** 20.00 uur Raadsvergadering

**Bernardusschool**
**27 augustus 17 september** Ophalen oud papier en vodden mits verpakt in een zak

**O.B.B.**
**25 augustus** Ophalen oud papier

**Wingerd**
Inleveren oud papier is dagelijks mogelijk

**B.V.V.**
Eerste vrijdag van de maand bingo
Laatste vrijdag van de maand klaverjassen

**Historische Kring**
Openingstijden"Op de deel" elke zaterdag van 14.00-16.00 uur

**KUNSTRUBRIEK**
**Galerie en beeldentuin Bianca Landgraaf**
Tot en met **27 september**
PARADE VAN OBJECTEN VI
Beelden binnen en buiten van circa 30 kunstenaars. Nieuwe collectie werk van vier kunstenaars, Moniqui Muyaert en Herman Muys, keramisten.
Jaroslawa Dankowa, beeldhouwster en *Rini Dado, bronzen beelden*
Openingstijden woensdag t/m zaterdag en op de eerste zondag van de maand van14.00-17.00 uur en na tel. afspraak .
Eemnesserweg 19d 1261 HE Blaricum
tel. 5380140

**29 augustus Open dag Malbak**
Openingsfeest van het nieuwe seizoen 1998/99. Inschrijven diverse aktiviteiten mogelijk tussen 10.00 en 12.00 uur of 15.00 en 18.00 uur.

**18 augustus 1998 Inbreng kledingbeurs**
tussen 9.30-11.30, 13.30-15.30 en 19.00-20.00. Gevraagd kinderkleding-kinderwagens en speelgoed.

**19 september Winterbeurs/Kinderkledingbeurs**
Verkoop van 9.30 tot 12.30 uur.
De opbrengst van deze beurs zal gebruikt worden om een tweede schooltje in Guatemala te bouwen.

# WEL EN WEE

**GEBOORTEN**
22-05-98 Tjon-A-Joe, Anne Juliëtte
29-05-98 Visser, Gerard Dirk
03-06-98 Hornix, Matthijs Jack Marcel
24-06-98 Van der Nap, Quirine Merlijntje Margerithe
27-06-98 Koonings, Jesse Derek
02-07-98 Van Berkum, Dominique Victor Benjamin
14-07-98 Huber, Sara Josefin
14-07-98 Willard, Merel Celine
15-07-98 Van Leeuwen, Rutger Jan Julius
18-07-98 Hartendorp, Quinty Philippine
20-07-98 Dirkse van den Heuvel, Dirk Joseph Anthony
21-07-98 Faber, Britt Joanna
22-07-98 Coster, Kimberly Henriette

**OVERLIJDEN**
10-05-98 Van Straaten, Hendrikus Goderd, oud 73 jaar
22-05-98 Ter Meulen, Willem, oud 88 jaar
28-05-98 Van Asten, Wilhelmus, oud 82 jaar
29-05-98 Mook-Oderkerk, Antje Johanna, oud 90 jaar
31-05-98 Top, Berna Jeane, oud 61 jaar
03-06-98 Deiters-Alofs, Gertrude Sibylla Theresia Maria, oud 77 jaar
03-06-98 Van Dolder, Jan, oud 76 jaar
09-06-98 Van der Bilt-Goslings, Mathilde Ernestine, oud 83 jaar
11-06-98 Kooistra, Marinus, oud 61 jaar
13-06-98 Vreede, Cornelis Franciscus, oud 76 jaar
15-06-98 Vonk, Maria Clasina Theresia, oud 69 jaar
19-06-98 Kortland, Barend Pieter, oud 75 jaar
20-06-98 Treffers, Ebe Willem, oud 82 jaar
05-07-98 Van den Broek, Albert, oud 77 jaar
21-07-98 Van Reede, Godard, oud 75 jaar
21-07-98 Booster-Buter, Engeltje, oud 90 jaar

**HUWELIJKEN**
22-05-98 Wouters, Rolf Xavier, en: De Jong Luneau, Talitha Justine
27-05-98 Boog, Remco, en: Stolp, Mirella
28-05-98 de Klerk, Evert Barend Daniël, en: Funcke, Lidwina Cornelia Maria
28-05-98 Koonings, Adriaan Dirk, en: Braker, Hendrika Jacoba
06-06-98 Thielen, Robertus Henricus Leonardus Maria, en: Pompe, Brigitte Elisabeth
20-06-98 de Moel, Johanna Maria, en: Brugman, Anja Tine Margaretha

# 80-JARIGEN

02 sept.'98 Mvr. I. van der Bilt-Ptasnik
Matthijssenhoutweg 26
10 sept.'98 Dhr. M.A. Bek Binnenweg 3
25 sept.'98 Mvr. E.G.C. Adringa-van der Veen
Pastoor de Saeyerweg 2a

De redactie van "hei en wei" wenst de 80-jarigen van harte geluk met deze mijlpaal.


**Administratiekantoor**
**voor bedrijven en particulieren**
• alle administraties (ook achterstallig)
• rapportages en jaarrekeningen
• financiële advisering • alle fiscale aangiften
• specifieke startersbegeleiding
**snel, accuraat en scherpe tarieven**
**Administratiekantoor van den Pangaart**
Achterom 5a, 1261 EE Blaricum, tel. 035-5312950


# RK PAROCHIE ST. Vitus Blaricum

Diensten in het weekend zaterdag 17.00 uur Eucharistie-viering of Woord en Communie-dienst

**Zondag** 9.45 uur
Eucharistie-viering of
Woord en Communie-dienst

Eerste en derde weekend Kindernevendienst en kindercrèche

**Door de week;**
**Donderdag** 19.15 uur
Avondgebed in de dagkapel

**Bijzonderheden;**
**Woensdag** 2 september 10.00 uur;
Seniorenmis waarna koffiedrinken

**Zondag** 6 september 9.45 uur;
Woord en Communie-dienst met aansluitend koffiedrinken.

**Dinsdag** 15 september 15.00 uur;
Huwelijksviering van Guido Maas en Marijke Schaaphok

Voor verdere inlichtingen Pastor Cuno Lavaleije Kerklaan 19 1261 JA Blaricum tel.; 5383153

# ZESTIG-JARIG EN VIJFTIG-JARIG HUWELIJK.

Waar blijft de tijd !!!!!!
Het leven gaat zo gauw en het lijkt wel hoe ouder je wordt, hoe sneller de dagen voorbij vliegen. Dan is een week toch niets....
Dat zullen de heer C.J.P. van Bijleveld en mevrouw M.H.A. Koops op de Capittenweg 33, die op 17 augustus 1998 60-jaar getrouwd zijn vast en zeker beamen. Evenals de heer P. Stegenga en mevrouw M.C. van Steeg wonende Baars 17, die op 27 augustus 1998 50 jaar getrouwd zijn.
Het begon allemaal met een aarzelend zoeken naar elkaars handen. Waar was dat ook alweer? Die eerste keer? Wat ging er toen door je heen? O, u weet het best nog wanneer dat was. Zo voorzichtig strengelden de vingers in elkaar en je keek elkaar vol verwachting aan. Het was als een elektrische vonk die oversloeg. Zo blijven handen een grote rol spelen in uw leven. Na het geven van het "ja-woord" waren de handen weer verstrengeld voor een verbond: het huwelijk. En wie stak telkens weer de helpende hand uit? Hoe vaak zochten handen elkaar, zowel in blijde als in droevige dagen. Handen kunnen strelen en troosten. Een fijn kneepje is soms al genoeg in het goed begrijpen en "verstaan" van elkaar.

*"Dit zijn mijn handen*
*hou ze vast*
*en blijf een beetje bij mij.*
*Dit zijn mijn handen*
*hou ze vast het zijn er samen vier.*
*Twee handen - ach - wat moet ik er mee*
*vier is veel meer - veel meer dan twee."*
*Toon Hermans*

De redactie van "Hei en Wei" wenst deze bruidsparen van harte heel veel geluk.
A.K.


**RUVAannemersbedrijf**
*nieuwbouw, verbouw, onderhoud en restauratie*
*Leeuwerik 1 - 1261 SL Blaricum*
*Tel./Fax 035 - 525 27 37*
*Autotel. 0653 30 53 26*


# Activiteiten Historische Kring

***Open dag** (Rectificatie)*
In het juni/juli nummer van Hei en Wei is een verslag gepubliceerd van een evenement in mei, waar de Historische Kring bij betrokken was. Hierbij is abusievelijk vermeld, dat het een vergadering betrof van de Historische Kring Blaricum.
In werkelijkheid was het een Open dag van de Stichting Tussen Vecht en Eem, die gewijd was aan Blaricum en mede geörganiseerd door de Historische Kring. Het ochtendprogramma in het Gemeentehuis van Blaricum begon met een korte jaarvergadering van Tussen Vecht en Eem, onder leiding van haar voorzitter, Mevr. M. Boersen en bestond verder uit lezingen over resp. De "groene geschiedenis" van Blaricum door de heer Nieuwenhuizen en het Goois Natuur reservaat, door de heer Korten.
Na een feestelijke aspergelunch in "Moeke Spijkstra", waarbij een belangrijke rol werd gespeeld door de "Heeren van Moeke" vonden in de middag excursies plaats in de Eng, door het oude dorp en langs de huizen van de Kolonie. De dag werd besloten met een muzikaal samenzijn in de Hervormde Kerk.
Een van de belangrijkste activiteiten van "Tussen Vecht en Eem" is de uitgave van een tijdschrift. Ter gelegenheid van de Open Dag is een dubbele uitgave verschenen, met tal van belangwekkende artikelen over Blacicum, waaronder de inhoud van de bovengenoemde lezingen. Dit tijdschrift is te verkrijgen bij de Historische Kring en de Boekhandel.
***Klederdracht tentoonstelling***
De op Koninginnedag geopende tentoonstelling over Blaricumse (en Gooische) klederdrachten is nog steeds gaande. Dit geldt natuurlijk tevens voor de recent ingerichte Blaricumse huiskamer en de panoramofoto van het Gooi, in 1907 genomen, naast een zelfde opname uit 1997.
Tenslotte kunnen wij met vreugde melden, dat tijdens de opening van de klederdracht tentonstelling de Historische Kring haar 500e lid mocht begroeten.
***Agenda***
Noteert U alvast de maandagen 5 oktober en 23 november, voor welke dagen lezingen staan gepland over respectievelijk de Gooische Stoomtram en Gooische Klederdrachten(met show!). Tenslotte vermelden wij nog de uitgave van de "Kroniek III", met Blaricums wel en wee in de jaren 1918-1923, die in november a.s. zal plaats vinden.

# CURSUS IRIS THUISOPVANG

Dit najaar start er weer een "Wegwijs Cursus" voor IRIS Vrijwilligers. Deze gratis cursus is bedoeld voor mensen die zich een keer per week een paar uurtjes willen inzetten voor thuiswonende langdurig zieken en/of dementerenden. De inzet bestaat vooral uit aanwezig zijn, een praatje maken, samen muziek luisteren, wandelen, een luisterend oor, etc. De vrijwilliger doet in principe geen huishoudelijk of verplegend werk. Met deze hulp krijgen de partners of familie (mantelzorgers) even de handen vrij en kunnen daardoor de zorg thuis langer vol houden.

**Marianne Blijdenstein-Piël**
"De Klaproos", William Singerweg 13
1261 EH Blaricum. Tel. (035) 5383893
Schildert in opdracht: portretten, landschappen, woonhuizen, tuinen en ook huisdieren.
Geeft aan huis aquarellessen in groepsverband.


# DRINGEND VRIJWILLIGERS NODIG

Steeds meer mensen weten de weg naar IRIS THUISOPVANG te vinden en doen een beroep op de goed opgeleide IRIS Vrijwilligers. Door het groeiend aantal hulpvragen heeft IRIS THUISOPVANG dan ook dringend behoefte aan nieuwe vrijwilligers. Het werk wordt door de vrijwilligers als boeiend, zinvol en dankbaar ervaren. Een speciale vooropleiding is voor de cursus niet nodig. Iedereen met gezond verstand en het hart op de goede plaats is van harte uitgenodigd om mee te doen. Wie meer wil weten over IRIS THUISOPVANG kan contact opnemen met coördinator Rosalie Kummel tel.: 5381112
(Vaak staat het antwoordapparaat aan, als het wordt ingesproken wordt er altijd teruggebeld). Ook kan contact worden opgenomen met medewerkers van SWOL Laren/Blaricum of met Stichting WEI in Eemnes.

# WIST U...

-dat er in het Gooi het "Steunpunt Mantelzorg" bestaat. Iedereen die zorgt voor een zieke medemens kan daar terecht voor tips en ondersteuning.
Info. 035-6970050
-het programma van de Volksuniversiteit weer uit is en vol staat met de meest interessante cursussen. Info 035-5312939
-het Ned.Filmarchief een videoband heeft uitgegeven die heet "Het Gooi in het Polygoonjournaal 1924-1939". De video is verkrijgbaar bij de boekhandel en kost f.29,95
-in Gooi Noord een expositie is van Filippijnse kunstenaars t.g.v. de wereldwijde viering van de 100 jarige onafhankelijkheid van de Filippijnen.
-dat uit een enquête van de Noord-Hollandse bevolking blijkt, dat zij kunnen leven met files. Bijna 55% van de ondervraagden vindt het fileprobleem geen aanleiding om de auto verplicht één dag in de week te laten staan.
-dat ziekenhuis Gooi-Noord en de apothekers in de regio een convenant hebben gesloten, dat beoogt de commucatie t.a.v de juiste geneesmiddelenvoorschrijving te bevorderen en te verbeteren.
-dat op 19 aug.j.l. bij het Naardermeer een nieuwe wandelroute "Rondje Naardermeer" is geopend. Voor deze prachtige wandelroute heeft Natuur- monumenten *paden en kaden toegankelijk gemaakt* voor iedereen. Info bij de VVV.
-dat chemische bestrijdingsmiddelen voor planten, zoals slakkenkorrels, dodelijk zijn voor o.a. egels. En egels eten zo graag slakken!!. Gelukkig zijn er nu milieuvriendelijke middelen ter bestrijding van ziekten en plagen in de tuin.

## *Naast me*

Loop niet voor me,
misschien volg ik niet.
Loop niet achter me,
misschien ga ik niet vooruit.
Loop naast me en
wees gewoon mijn vriend(in).
Albert Camus

# KOPIJ

Heeft u iets te melden over uw club, vereniging, evenement of andere zaken in Blaricum, schrijf ons dan. Het liefst getypt en/of op een floppy, niet groter dan een **half A4** en indien mogelijk voorzien van een bijpassende foto. Wilt u alleen maar iets melden, stuur dan een kattebelletje. Wij proberen dan uw bericht in een info te verwerken.

***Kopij voor het september nummer inleveren vóór 31 augustus 1998 Noolseweg 23a Verschijningsdatum 24 september 1998***


**ABN·AMRO** *De* bank
*De* bank voor betalen • *De* bank voor sparen • *De* bank voor lenen • *De* bank voor beleggen.

*Sabine van Kleef*
brillen & contactlenzen
Gianfranco Ferré • J.P. Gaultier • Gucci • Polo Ralph Lauren • Moschino • Valentino • Matsuda
Gedipl. optometriste en contactlens-specialiste. Lid ANVO.
Leverancier van het ziekenfonds. ***Gratis oogdrukmeting.***
Dorpsstraat 6. Blaricum. Tel. (035) 531 60 64

**Van der Bijl Makelaars**
**makelaars van goede huize(n)®**
kantoor blaricum . dorpsstraat 10 . telefoon 035.53.15300
kantoor laren . naarderstraat 20 . telefoon 035.53.15300

*Haarmode Leo & Mareza*
*Dames en Herensalon*
*Redken - Depositair*
Schoolstraat 6a - 1261 EV Blaricum - Telefoon 035 531 00 01
Dagelijks geopend - vrijdag koopavond - Dinsdag gesloten

**de Specht**
*Boom-, en Groenverzorgingsbedrijf Blaricum*
Telefoon 035 - 531 02 09
B.g.g 035 - 694 73 53

wij leveren en drukken een mooie kollektie
**geboorte-, verloving- en trouwkaarten**
en natuurlijk al uw handelsdrukwerk...
**Grafisch Atelier Blaricum**
Wetering 41 - Blaricum - tel. 035-526 45 31

**D. BEEK**
**AARDAPPELEN-GROENTEN- EN FRUITHANDEL**
Dorpsstraat 3, Blaricum, tel. (035) 5383409

***Jan en André Visser***
**LEVERING VAN O.A.**
Wasmachines, Gasfornuizen, Boilers, Geysers, Kachels, Stofzuigers, Verlichtingsartikelen
**LOODGIETER:** Meentzoom 29
telefoon **(035) 538 24 85**
**AANLEG EN ONDERHOUD VAN:**
Gas-, Water- en Sanitaire installaties.
Elektrische installaties
**ELECTRICIEN:** Evenaar 8
telefoon **(035) 538 78 92**

**Fritz Hörl**
- Juwelierszaak met eigen atelier
- vervaardigen van sieraden naar uw of ons ontwerp
- reparaties van: antieke en moderne sieraden, (antiek) klokken en horloges
- relatie- en jubileumgeschenken in edelmetaal
- taxatie van goud en zilver
- in- en verkoop van antieke sieraden
- inkoop oud goud

Geopend:
di.t/m vr. 9.30 - 18.00 uur
za. 10.30 - 17.00 uur
**Edelsmid** Dorpsstraat 8 - 1261 ET Blaricum - Tel. 035 - 5317998

***SPECIALIST IN ZELFGEMAAKTE VLEESWAREN***
**Stut *uw* slager**
Schoolstraat 2a, Blaricum, tel. 538 34 30