



Jaargang 3
nummer 20
maart 1981

hei & wei

Dorpsblad voor Blaricum

Dorpsblad voor en door Blaricummers. Uitgave van de Stichting Dorpsblad Blaricum. Redactie: M. Dwars-Riedel, A. Lindeman-Strengholt, G. W. van Norren-Enderberg, H. A. L. Trampusch, J. A. v.d. Vlis, M. S. Vos-Verhoef, W. J. Weller-Sluis. Illustraties: R. Kok, Foto's: J. Kok. Adres voor toezending redactionele bijdragen: Rotondeweg 7, Schouw 33 Secretariaat: G. W. van Norren-Enderberg, 1e Molerweg 26, Blaricum. Druk: J. van Gestel & Zn. B.V., Laren N.H.

agenda

Vitusgebouw
20 maart K.P.J. toneelavond voor iedereen
20.00 u.
24 maart Melania-avond met bazaar, kindermode-show en verloting voor goed doel
Elke maandag Blaricumse toneelvereniging repetities
20.00 u.
Elke dinsdag en donderdag Tafeltennissen voor de jeugd
19.00-20.30 u. Tafeltennissen voor volwassenen.
20.30-23.00 u. Aanmelden bij het Vitusgebouw.

Kantine B.V.V.
20 maart Klaverjassen
20.00
3 april Bingo
20.00 u.
10 april Paasklaverjassen
20.00 u.

Singer Laren
Vanaf 12 april Jubileumtentoonstelling 'De tijd wisselt van spoor'

Beukelaar
9 mei Braderie. Zelfgemaakte artikelen enz. met loterij en rad van avontuur
10.00 u.
na 13.00 u. Koffie, soep en hapjes uit eigen keuken. Inzendingen voor verloting tot 1 mei.

Openbare Basisschool, Gymzaal, Kruislaan 6
4 april Onderlinge wedstrijden Vlughed en Kracht. Zie verderop in dit blad.

Nederheem
24 maart Welzijnsraad
20.30 u.
30 maart Informatie-avond over de grondwaterstand in de Bijvanck
20.00 u.
6 april Welzijnsraad
20.30 u.
tot 28 maart Expositie Sculptures Kees Schriker

B.O.O.K.
5 april Gitaarconcert van het trio Dick Visser. Dit concert vindt plaats in Nederheem zondagochtend, aanvang 12.00 uur.
12.00 u.
vanaf 11.15 u. wordt kosteloos een kopje koffie geschonken. Toegangspreis voor leden f 4,-, niet leden f 5,-, kinderen tot 12 jaar f 2,-.

Dorpshuis de Blaercom
20 maart Klaverjassen met prachtige prijzen
20.00 u.
26 maart Lezing Humanistisch Verbond
20.00 u.
4 april Open dag Blaercom (Aktiviteitsmarkt)
9.30-14.00 u.
8 april Lezing Stichting 'Wilde Planten'
20.00 u.
17 april Klaverjassen (met prijzen)
20.00 u.

Grenspaal
22 maart Judo-sectie van de S.B.S. organiseert een 'Superdubbel Recreatief Sportevenement'. Nadere informatie: Koen Langkemper, Meentzoo 73, tel. 89245.
± 10.00 u.

Malbak
3 en 4 april Voorstelling toneelvereniging Omnibus
20.00 u.
6 april Filmavond 'Twee leeuwen in de zon'. Toegangspreis f 4,-, C.J.P. en 65+ f 3,-.
21.00 u.
11 april Beatleavond, kosteloos toegang
vanaf 20.00 u.
13 april Filmavond 'Wise Blood'
21.00 u.
27 april Filmavond 'The patriot game'
21.00 u.

ROMMELMARKT OP 30 MEI a.s.

Ook dit jaar wordt er weer een rommelmarkt gehouden, maar nu op een tijdstip, dat we op warmer weer dan vorige jaren kunnen hopen. Het wordt deze keer een soort Pinkstermarkt.

De opbrengst is ten bate van de Blaercom, waar een verbouwing hard nodig is om de ruimte op de begane grond wat efficiënter in te delen. U zult weer op allerlei manieren Uw bijdrage kunnen leveren: grammofoonplaten (niet vol krassen s.v.p.), boeken, nette schone kleding (dus geen vodden), sieraden, alle soorten meubelen, wasmachines, ijskasten, enz. zijn welkom.

Er zal op 16 en 23 mei een kar rondgaan om Uw goede gaven op te halen. Maar misschien wilt U Uw spulletjes eerder kwijt. Daarom hebben wij nu al de beschikking over opslagruimte gekregen waar U ze zelf - na een telefoontje vooraf - naar toe kunt brengen. Adres: de Blaercom, Schoolstraat 3, telefoon 14383 of de Heer RICHTER, Eemnesserweg 4, telefoon 15906.

Hebt U geen gelegenheid ze te brengen, dan worden ze bij U opgehaald.
Wij hopen van harte dat, mede dankzij Uw steun, de rommelmarkt een groot succes wordt!

Namens het bestuur
N. A. Dwars-Riedel



Meester Maas temidden van z'n kinderen... nu al 40 jaar lang.

VEERTIG MEESTERLIJKE JAREN

'Hal' daar heb je meester Maas', zullen velen uitroepen, nadat de Maar(lente) Hei en Wei in de bus is gerold. Meester Maas, op de foto gesnapt' tijdens zijn werk, temidden van z'n kinderen, waar hij 40 jaar mee bezig is, de kinderen, die hij onderwijst, leert en een stapje verder op hun levenspad begeleidt.

Velen zijn het geweest, 1000en door de jaren heen. Met zijn ogen dicht, geconcentreerd zou hij ze bijna allemaal nog kennen, de kindertjes, arm of rijk, langzaam of pienter, in Zeist, Utrecht, Renkum, Arnhem, op een verscheidenheid van scholen en nu in Blaricum. Hierop de Bernardus School aan de Kerklaan viert hij zijn 40-jarig jubileum als onderwijzer. Het zullen drukke dagen voor hem worden met dat jubileum, want gevierd gaat 't worden, en hoé! Voor hen misschien zelfs wel een beetje tevél. Hij is een rustig mens, een beetje stil soms. Een man die alles ziet en nog meer hoort. Getraind in het zo uiterst moeilijke werk, het omgaan en vormen van kinderen, toen en nu, subtiel, veelzijdig en eindeloos...

Je kunt over van alles met hem praten, maar liever niet over zichzelf... maar Atina is niet zo gauw uit het veld gelagen. Heel Blaricum mag uiteindelijk weten wie de man is, waaromheen zo'n groot feest wordt gebouwd! Gerardus Petrus Maas, geboren in Amsterdam, september 1920, gaat als 14-jarige naar de Kweekschool der fraters in Zeist. Hij is net 19 als hij 'klaar' is en eerst als kwekeling, later met vaste aanstelling in Zeist de grote wereld van het onderwijs instapt. In 1945 gaat hij opgewekt en vol goede moed naar Renkum, waar hij per jaar f 1605,- verdient. Vervolgens is Utrecht aan de beurt, waar hij een paar jaar werkt, o.a. op de 'armenschool', boeiend, moeilijk maar ook dankbaar werk. De vloer van de school was met zand bestrooid, net als in een café en een grote potkachel hield de temperatuur op een laag pitje.

Ook in Arnhem, waar hij weer later op twee verschillende scholen 'stond' werkte hij met veel plezier. En toen... met gevolg dat hij nu in onze Hei en Wei prijkt... stond er een advertentie in het vakblad: een vacature aan een school in het Gooi, Blaricum. 'Kom, laten we eens gaan kijken' stelde zijn altijd enthousiaste vrouw Lien voor en voor ze het wisten was de zaak - er waren ruim 80 sollicitanten - bekeken. Blaricum.

In januari 1966 stond hij voor een zesde klas in de Bernardus School, een plaats die hij nu alweer 15 jaar bekleed en ging, kenmerkend voor hem 'meteen flink aan de slag'.

Zijn gezellige vrouw Lien, geboren en getogen Renkumse met een even gezellige zachte gee had het wel even moeilijk in het begin. 'Ik dacht dat er geen mensen woonden, zo stil leek 't dorp'. De vier kinderen hielpen haar echter snel over de onwennigheid heen, want met een vader met zoveel andere kinderen onder zijn vleugels heeft een moeder thuis een extra taak. 'Vader? Die is een rots in de branding' zeggen de kinderen Maas en hij is 'onze beste vriend'. 'Een rustpunt', 'Streng als het moet' zeggen ze. Ondanks die vele, vele anderen kunnen zij het 't beste weten!

Zeeën tijd geeft hij aan de school. Het begeleiden van kinderen op weg naar 'verder' is een serieuze zaak, een zware verantwoordelijkheid.

Urenlang wordt er gepraat met de ouders over de te volgen weg, op grond van vele gegevens en werkmotivatie. Er moet op zoveel gelet worden en niets ontsnapt zijn aandacht.

Dan is er nog de algehele leiding, de dagelijkse zorgen en zorgjes, zoals iedere school die kent. De heer Maas heeft dit jaar een zesde klas met 38 leerlingen onder zich. Dat is veel. Twee klassen zat er dit jaar niet meer in. De toekomst van de Bernardus School (Bijzonder Lager Onderwijs) eist waakzaamheid door het teruglopen van het leerlingen aantal, een trend die zich in het hele land voordoet.

Toen hij op deze school kwam waren er 284 1/3 leerlingen, in '72 275, in '79 80 238 en in '80/81 205. Is ons dorp echt zo aan het vergrizen? Terug naar de jubilaris. Heeft hij eigenlijk nog wel de tijd voor hobbies? Hij lacht bijna verlegen, want tijd, heeft hij eigenlijk niet. Hij knutselt graag - prachting fries houtsnijwerk - tuiniert een beetje tussen de bedrjven door en alhoewel hij zeer muzikaal is en gediplomeerd koordingent, die vele koren in het verleden leiding gaf, komt er van zingen niet veel meer.

Een 'soort' hobby, die hem zeer aan het hart ligt, is het voorzitterschap van de Oranje Vereniging in ons dorp. 'Een proep mensen die schouder aan schouder, zonder op d: voorgegrond te treden jaar in jaar uit spontaan bezig zijn voor de (feest)gemeenschap. De sfeer is altijd overbepet en iedereen kan van iedereen opaan...'

U moet geloven, dat het niet makkelijk is om dit alles van Gerard Maas 'los te krijgen'. Met een jubileum echter moet er of je wilt of niet een schijnwerper op het feestvarken! Als het feestgedruis achter de rug is, weten we zeker dat hij weer flink aan de slag gaat. Dat is zijn stijl en zo is het goed.

'Goed werken kan je met het vertrouwen van je mensen en je kinderen om je heen. Je werklust, het animo om verder te gaan gaat dan nooit verloren', zegt hij. En wij? Wij en vele van zijn leerlingen onder ons hebben weer wat van hem geleerd, zoals we zo dikwijls veel leren van de mensen om ons heen.

Het jubileumfeest, donderdag 26 maart de hele dag op de Bernardus School, en zondag 29 maart met een plechtige mis om 11.00 uur en een receptie nadien in het Vitus-gebouw, dat het feest moge klinken als een klok!

Atina

Nieuws van vlugheid en kracht

Zoals wij als in de agenda vermelden, wordt op zaterdag 4 april een begin gemaakt met de onderlinge wedstrijden van V en K, voor alle groepen die de lessen volgen van de leider C. Bakker. Alle 1e, 2de en 3de prijswinnaars ontvangen een medaille met diploma, de overigen krijgen een puntenlijst. Uitreiking van de prijzen op de finale door gemeentesecretaris Van Zon. De nieuwe wisselbeker (familie wijlen H. Duurland) wordt dan ook toegewezen. Is bestemd voor degene, die in alle wedstrijden het hoogste aantal punten behaalt en dan Verenigingskampioen wordt.

De Maarten Kokje wisselbeker is het vorige jaar definitief in het bezit gekomen van Ineke v.d. Water. Zij was drie keer achterreen Verenigingskampioene.



Herinrichting Dorpskern

Herinrichting van de Blaricumse dorpskern is een te belangrijk onderwerp om tijdens één inspraakavond 'rond' te praten. Dat bleek op maandag 16 maart toen maar liefst 200 Blaricumers naar Nederheem kwamen om te reageren op de voorstellen van de - uit deskundigen bestaande - Werkgroep Dorpskern. Slechts een deel van de omvangrijke agenda kon behandeld worden. Inspraak op de resterende onderwerpen werd opgeschoven naar 23 maart, dezelfde dag waarop dit nummer van Hei en Wei ter perse ging. Zodra alle onderwerpen in de inspraak zijn behandeld wordt gezocht naar verdere wegen om tot een oplossing voor de Dorpskern te komen. Het voorstel op de 16e maart was, om daar als bewoners-onder-elkaar aan te werken in de openbare vergaderingen van de Commissie Dorpskern, die zelf ook uit bewoners bestaat. In die vergaderingen wil de Commissie alternatieve voorstellen van de bewoners in discussie brengen. Verder wil men proberen de bewonersdeskundigheid te koppelen aan de deskundigheid van de beroepsmensen, die toch nodig zal blijven om herinrichtingsplannen voor te bereiden en tot uitvoering te brengen.

De redactie van 'Hei en Wei' dacht er goed aan te doen, de afloop van de totale inspraak af te wachten en dan pas met een redactioneel verslag te komen. Uitvoering inspraak verslagen kunt u aanvragen bij de inspraakcoördinator BCO, Bovenweg 10 de Bun, Antwoordnummer 111, Huizen - telefoon 02152-56314 en bij het opbouwwerk Blaricum, p/a Gezondheidscentrum, Hooibrug 7, Blaricum-Bijvanck, tel. 02152-55022. Ook kunt U daar mondelinge of schriftelijke suggesties en ideeën over de herinrichting van de dorpskern kwijt.

KONINGINNEDAG 1981 OP KOMST

(voorlopige aankondiging)

De voorbereidingen om 30 april tot een 'daverende' Koninginnedag te maken, zijn in volle gang. Een enthousiast team van medewerkers en medewerkers van uw Oranjevereniging is weken geleden aan het werk getogen om voor groot en klein een aantrekkelijk feestprogramma in elkaar te zetten. Een en ander gaat meer en meer vaste vormen aannemen en enige informatie daaromtrent willen wij U niet onthouden.

Zo is het plan om voor de kleuterjes en de eerste en tweede klassertjes 's morgens een leuke voorstelling te geven, zowel in de Bijvanck als in het Oude dorp (Vitusgebouw). Natuurlijk nadat zij in optocht achter de muziek het startsein deze feestdag hebben gegeven. Voor wat grotere kinderen van onze Basisscholen wordt een erg fijne fietsenralley georganiseerd, waar - als vanzelfsprekend - ook de ouders aan mee mogen doen. Weet u nog hoe gezellig het er aan toe ging, enkele jaren geleden bij onze rally over hei en wei?

Het 'daverende' van deze Koninginnedag is echter te vinden in de buurt van de Gooiersgracht en het Zomerdijkje. Daar gaat om half drie een stockcarrace van start; een waarlijk groots gebeuren. Dat mag u niet missen. Als het weer ons niet in de steek laat wordt er ook nog parachute springen bedreven.

's-Middags zal in het Vitus-gebouw de film 'Juliana, 70 bewogen jaren' worden gedraaid voor onze bejaarde dorpsgenoten. Wij zullen proberen het met een kopje koffie, enzovoort, gezellig te maken.

Als vanouds wordt er 's-avonds gedanst. In de Bijvanck door de jeugd en in het Vitus-gebouw door de wat bezadigden onder ons.

Al met al een vol programma en naar wij hopen voor elk wat wils. Het programmaboekje zal binnenkort weer in uw brievenbus vallen en daarin vindt u alle verdere bijzonderheden. Als u ons boekje doorleest, moet u ook eens letten op de vernieuwde illustraties; vooral die van het omslag, werkelijk bijzonder fraai.

Tussen haakjes, duimt u zoals gebruikelijk ook voor goed weer!

H.T. Oranjevereniging Blaricum

Oudste inwoner

Op 9 maart j.l. is in de Beukelaar op 102-jarige leeftijd mevrouw Meinsje Jamoel-Maarse overleden. Belangstellenden herinneren wij er aan dat wij bij haar honderdste verjaardag uitvoeriger in ons blad over haar bericht hebben, in het bijzonder over de vele reizen die zij in haar lange leven heeft gemaakt. Vrijwel onopgemerkt begon ze aan haar laatste grootste reis...

INZENDING
VOOR HET
VOLGENDE
NUMMER

VOOR 7 APRIL

KAREL VAN DER BIJL

makelaardij in onroerende goederen

taxaties - verzekeringen - hypotheeken - financieringen

een vrijblijvende afspraak voor een advies is gauw gemaakt via telefoonnummer

60600

Ons adres is:
Lijzij 52, Huizen
tel. 02152-60600



Gaat U het ook zelf doen?

Hobby-Shop
B. C. STEENBEEK
Blaricum

MEENTWEG 33, TELEFOON 1 57 47

Jan en André Visser

LEVERING VAN O.A.
Wasmachines, Gasfornuizen,
Boilers, Geyzers,
Kachels, Stofzuigers,
Verlichtingsartikelen

AANLEG EN ONDERHOUD VAN:
Gas, Water, Sanitaire installatie,
Elektrische installaties

Loodgieter: Meentzoo 29,
telefoon 02153 - 8 24 85

Electricien: Evenaar 8,
telefoon 02153 - 8 78 92



MIDDENWEG 16, TEL. 02153 83048
MIDDENWEG 17, TEL. 02153 82043
BLARICUM

Houtindustrie Fecken B.V. Blaricum



Speciaal voor: KOZIJNEN,
DEUREN en RAMEN.
Tevens voor KASTEN.

Binnenweg 1a
Postbus 18
1260 AA Blaricum
Telefoon 02153 - 8 30 37

Bloemen- en Plantenverkoop

'DE DEEL'

Dick Smeding B.V.

Ieder week-end
reklame aanbiedingen

Groot assortiment aardewerk

Veel cadeau-artikelen

Schoolstraat, hoek Middenweg
Blaricum

Geld is vaak niet het enige probleem.

Wij helpen.

Geld weegt vragen op.
Vragen over sparen, lenen, beleggen,
hypotheek...
De ABN is ervoor om die vragen
te beantwoorden. Om u te adviseren.
Over geld net zo goed als over
verzekeringen en vakanties. Vragen
staat vrij bij de ABN. Komt u daarom
eens praten.

ABN Bank

Torenlaan 9 - Blaricum

ASSURANTIE-ADVISEUR

M. A. BEK

ASSURANTIËN
HYPOTHEKEN
FINANCIERINGEN
LENINGEN

BINNENWEG 3,
TELEF. 02153 - 8 93 71

1261 EK BLARICUM

HERMAN VAN DER HEIDEN

b.v.



AANNEMINGS- EN
VERHUURBEDRIJF

2e Molenweg 23 - Blaricum
Telefoon 02153 - 8 36 20

straat-, grond- en
rioleringswerken
onderhoud, ophogen van:
Terrassen, paden, tegelwerken voor gemeente,
bedrijf en particulier.

Koopmans

VERFHANDEL

Histor Verven
Exklusief Behang
met gordijnstof

Naarderweg 2 - Blaricum

Tel. 8 23 52



DORPSSTRAAT - TELEFOON 8 23 38

IJzerwaren - Gereedschappen - Doe 1 zelf artikelen
Land- en Tuinbouwartikelen - Electrotechnische artikelen

KOOP bij de man
die OOK repareren kan.

Tweewielerspecialist
FA. W. BOS en ZN.

Eikenlaantje 4
Blaricum
Tel. 8 31 10



WERKGROEP SNELTRAM GOOI EN VECHTSTREEK

In 1979 is de Werkgroep Sneltram Gooi- en Vechtstreek gestart met een onderzoek dat zou moeten leiden tot de aanleg van een voor deze regio geheel nieuw vervoerssysteem, t.w. een sneltram in het Gooi en wellicht in een later stadium ook in de Vechtstreek. Het doel dat zij nastreven is de aanleg van een sneltramnet als basis van een goed openbaar vervoer, waardoor het aanleggen van autowegen zoveel mogelijk kan worden beperkt en zodoende het karakter van onze streek behouden kan blijven.

Voordelen Sneltram:

- een railtracé manifesteert zich reeds door de aanwezigheid van de rail alleen, de praktijk bewijst dat men zich veel meer op een tramlijn oriënteert dan op een vrijwel onzichtbare buslijn;
- het vervoerscomfort van een tram wordt door de passagiers veel hoger gewaardeerd dan dat van een bus;
- een modern aangelegde tramlijn is meer bedrijfszeker dan een buslijn en heeft beslist minder last van allerlei weersinvloeden die het rijden in een bus in hoge mate beïnvloeden, zoals zware regenval, mist, gladde wegen en zelfs sneeuwval;
- een modern dubbel geleed tramstel kan 140 à 170 personen tegelijk vervoeren tegen een moderne streekbus 50 à 60;
- een moderne tram is een milieuvriendelijk en betrekkelijk stil vervoersmiddel;
- de regelmaatbeheersing van de dienstregeling is bij een trambedrijf vele malen beter dan bij een busbedrijf;
- door de aanwezigheid van meer in- en uitstapmogelijkheden kan de halteringsduur voor een tramstel korter zijn dan bij een bus; hierdoor ontstaat eveneens een betere regelmaatbeheersing en daardoor een hogere gemiddelde snelheid. Dit laatste nog geheel afgezien van het feit dat een tram op deze route veel sneller kan rijden dan een bus

De Begeleidingscommissie Oostermeent (BCO) en de particuliere Werkgroep Sneltram Gooi en Vechtstreek, bestaande uit een aantal inwoners van het Gooi, nodigt u uit voor een INFORMATIEAVOND op 2 april a.s., plaats Scholencomplex in de Bijvanck, aanvang 20.00 uur, over de mogelijkheden, ontwikkelingen en realiseerbaarheid van een SNELTRAM TUSSEN ALMERE EN HET GOOI via de Oostermeent, ook de mogelijkheden voor een dergelijke verbinding naar de Oostermeent staat ter discussie. Tot ziens op 2 april.

Luc van Veen, voorzitter BCO.

Vergeet gehandicapten niet

Via ons gemeentebestuur ontvingen wij een zeer uitvoerig informatiebulletin van de Nationale Commissie Internationaal Jaar van Gehandicapten 1981. Verwacht mag worden dat in de loop van dit jaar nieuwe projecten aan het programma toegevoegd zullen worden, onder meer voor de Nederlandse Antillen. Om onze lezers een indruk te geven waarmee de Internationale Commissie bezig is laten wij een overzicht van zijn werkzaamheden volgen:

- Voorlichting, zowel 'in de breedte' als gericht, die tot doel heeft meer begrip voor de positie en problemen van gehandicapten in Nederland te kweken en daarmee hun maatschappelijke integratie te bevorderen.
 - De productie van een speelfilm, cabaret en toneel van gehandicapten, theaterproject voor dove kinderen. 'Jongerenjournaal'.
 - De aanzet tot de oprichting van een landelijk informatie- en documentatiecentrum voor gehandicapten, hun ouders en verzorgers.
 - Derde Wereld projecten, waaronder een polio-vaccinatieproject. Medewerking aan congressen en symposia, gewijd aan bepaalde aspecten van de gehandicaptenproblematiek.
 - Speciale aandacht voor het probleem 'Gezin en gehandicapte'.
 - Bevordering van toegankelijkheid van gebouwen.
 - Lesbrief voor scholen, boeken voor dove en taalarme kinderen en publicatie over het herkennen van handicaps bij kinderen.
 - Inspelen op verkiezingsprogramma's van politieke partijen, signaleren van lacunes en drempels in de wetgeving ten nadele van gehandicapten.
- Het secretariaat van de Stichting is gevestigd Koopmansstraat 1, 2288 BC Rijswijk ZH., tel. 070-908387.

LET OP UW HUISNUMMERS

Een paar jaar geleden namen wij een berichtje op over de moeilijkheid om in Blaricum bepaalde adressen te vinden doordat het huisnummer of ontbrak of van de weg af niet zichtbaar was.

Naar aanleiding van dit berichtje zijn bij Gemeentewerken een aantal nummerschijdes aangevraagd, maar nog steeds zijn de nummers van verschillende woningen niet of moeilijk te vinden.

Van Gemeentewerken vernemen wij dat aldaar nummerschijdes verkrijgbaar zijn à f 4,50 per stuk. Eventueel telefonisch aan te vragen bij Gemeentewerken onder het nummer van het Gemeentehuis 1.53.51.

Alicht zijn er lezers, die met deze wetenschap hun voordeel kunnen willen doen.

DUIDELIJKHEID OVER 5 MEI

De onduidelijkheid over een juiste invulling van de komende 5 mei vieringen lijkt groter te zijn geworden. De Tweede Kamer heeft bij de Regering aangehouden de bevrijdingsdag als jaarlijkse nationale feestdag aan te wijzen, waaraan de ministerraad eind januari j.l. gehoor heeft gegeven.

De con-federatie van Oranjevrienden en opwerper echter bezwaren om louter praktische en financieel-organisatorische redenen.

Op die gronden is het bijna ondoenlijk twee feesten in één week te organiseren, hetgeen eens per vijf jaar - zij het met veel inspanning en goede wil - wel mogelijk is. Hier in Blaricum 'viereen' we in 1981 de Koninginnedag als vanouds op 30 april, mede gezien het feit, dat de plannen reeds klaar lagen voor de Regeringsuitspraak. De vierde mei wordt zoals gebruikelijk stijlvol herdacht.

Hoe de plannen er volgend jaar zullen uitzien? Wij houden U allemaal uiteraard volledig op de hoogte.
Oranje Vereniging Blaricum

Stukadoorsbedrijf
Fa. T. Spakman & Zn.
erkend lid N.A.V.A.S.

Koggewagen 9 - 1261 KA Blaricum
02152 - 57504
Voor alle voorkomende
stukadoorswerkzaamheden in
nieuwbouw
verbouwingen
renovatie

specialist in sierpleisters

Vrijblijvend advies en/of prijsopgave



AUTOBEDRIJF
GEBR. KEIJER b.v.
Uw Leyland Dealer



Eigen plaatwerkerij
Landi Hartog dealer LPG installaties

Naarderweg 17 - 1261 BP Blaricum, telefoon 02153 - 8 22 71

wgf oversteegeen

woning- en meubelstoffering

de vanouds bekende woninginrichting
in het hart van Blaricum.

Voor vloerbedekkingen en gordijnstoffen
in
uw woon-, eet-, slaapkamer, zolder, kelder,
kleed-, kook- en kleinste kamer.

Ook voor meubelstoffering.

huizerweg 5, blaricum - tel 02153 - 82523

'RORI'

Vele bekende merken dames-,
heren- en kinderschoenen en ...
de specialzaak voor
PIEDRO KORREKTIE SCHOENEN
Brinklaan 5 - Blaricum - Telefoon 1 49 44

's-Maandags gesloten.



HUMMELTJE

Kinderkleding naar eigen ontwerp
voor 0 t/m 13 jaar.
Kniekousen in alle kleuren en
maten - ook sokken



De Ollielamp

Steek Uw licht eens op bij de
Ollielamp in Blaricum.

Voor alle soorten en modellen olielampen
waaronder ook antiek.

Wij bieden U een uitgebreid assortiment
onderdelen om Uw niet-complete olielamp
weer compleet te maken.

(ook inkoop)

Meentweg 27a - Blaricum - tel. 02153 - 1 56 71



Dokter Welling, links . . . Guido Maas, rechts.

MENS EN DIER BIJ DIERENARTS EN FYSIOTHERAPEUT

Opvallende resultaten

Natuurlijk, er gebeuren de hele dag door op de wereld ook goede, leuke, interessante dingen . . . Niet alles is zwart en goor en droevig.

Er zijn soms ontdekkingen waar iedereen Oh en Ah van zegt, er worden grote visies ontvouwd waar men massaal stil van wordt, prestaties geleverd die alle krantekoppen vet gedrukt halen. Heerlijk.

De 'Hei & Wei', ons eigen BLAD, of beter blaadje houdt zich bezig met als het even kan leuke, leerzame zaken van de Blaricumse mens, want die zijn er zo zeker als wat meer dan genoeg.

Zo ging een jongeman, die in het bezit was van een glimmend-glanzende labrador, een stevig, stoer hondebeest, te rade bij onze dierenarts Welling in verband met het 'tobben' van die hond, een jonkie nog, met zijn vier poten. Het dier leed aan heupdysplacie, een gevreesde afwijking bij honden.

'Kan er wat aan gedaan worden, kan IK er wat aan meehelpen' vroeg Guido Maas, want die bleek de hondebaas te zijn.

Guido is namelijk fysiotherapeut en van zijn standpunt uit was het een begrijpelijke vraag. Nou, toen sprong er een vonkje over, want Dr. Welling bleek al geruime tijd geïnteresseerd en doende met een aanvullende methode om te genezen, hetgeen fysiotherapie uiteindelijk beoogt.

Via die heupdysplacie kwamen deze mannen met elkaar in contact en daaruit groeide een vruchtbare samenwerking, een samengaan met zeer interessante resultaten.

Fysiotherapie, een vrij jong vak, als ondersteunende therapie voor genezing. Vele mensen hebben er al baat bij gevonden en hun genezingsproces is erdoor versneld. Wat voor de mens geldt, blijkt ook voor sommige dieren een ideale oplossing te zijn.

Dierenarts Welling en fysiotherapeut Maas gingen gezamenlijk aan de slag, je kunt bijna spreken van 'bij nacht en ontij', want het moet gebeuren na het 'gewone' werk, na het sluiten van de respectievelijke praktijkdeuren.

Een firma voor mediche- en fysiotherapeutische apparatuur stelde enige instrumenten ter beschikking - in bruikleen - waarmee zij samen 'naar het dier toe' kunnen gaan. Speciaal in het geval van behandeling van paarden een welkome oplossing, daar er soms 3 tot 4 maal per week 'geworkt' dient te worden.

Het 'Radarmed' is bijvoorbeeld zo'n apparaat waarmee in-de-diepte-liggende spieren behandeld kunnen worden en ook is er een 'Electricerapparaat' en een Ultra-geluidstoestel ter beschikking. Niet alleen wordt er met honden gewerkt, maar vooral met paarden, waar het door hun vaak grote economische waarde zeer lonend kan zijn. Paarden reageren heel goed op deze nieuwe therapie en ook de resultaten zijn hoogst bevredigend.

De operatiepatiënten worden steeds meer met succes ondersteund door fysiotherapie en in onze streek 'wandelt' dan ook een Beagle rond met een heupprothese, kunstheup, die door deze nieuwe methode aanzienlijk sneller is opgeknapt. Heel kort geleden werd er een geheel verlamd tekkelle binnengebracht. Het zag er erg hopeloos uit, maar ondanks dat werd er vol goede moed met de behandeling begonnen. 'Je kunt nooit weten . . .'. En ja hoor, de moeite, de zorg en toewijding werd beloond. Enige dagen later, weliswaar na vele behandelingen 'stond hij weer op zijn vier potjes' en op dit moment is hij weer nagenoeg normaal en kwispelt hij dolgelukkig de boel bij elkaar.

Het duo Welling/Maas werkt hoofdzakelijk in de avonduren, gezien het nieuwe van hun werk, en zij krijgen er steeds meer plezier in.

Naar analogie van het 'tapoteren' van patiënten in het ziekenhuis, U weet wel, dat is het loskloppen van vastgeroest slijm, kwamen zij op het idee, dat ook bij paarden toe te passen. Er zijn dikwijls paarden met een chronische hoest, die daar erg ziek van kunnen zijn. Ga daar maar eens op kloppen . . . geen beginnen aan. Nu, met een speciaal, ook weer gratis ter beschikking gesteld apparaat, worden de grote viervoeters geklopt en de resultaten zijn zeer goed. Zo goed zelfs, dat een lector aan de Universiteits Kliniek Inwendige Ziekten idee en apparaat overnam om er aldaar proeven mee te doen en het verder uit te werken. Toch wel baanbrekend werk met positief resultaat.

De fysiotherapeutische behandeling met dieren heeft bovendien een andere gunstige kant, namelijk, dat er minder pijnstillers gegeven hoeven worden, wat opzichzelf al een heel goede zaak is.

Buiten honden en paarden is er weinig toepassing bij andere dieren: eenmaal een kalf met een scheve nek, een enkele keer een kat. Maar die, en dat weet iedereen, komt altijd op zijn potjes terecht.

Zo werken die twee mannen, verbonden door grote interesse in dit nieuwe gebied rustig verder. Soms van de ene verbazing in de andere . . . Het zal ons ook niet verbazen als er eens in de toekomst bij een dierenkliniek een fysiotherapeut dienst heeft.

a.l.s.

Alie Rokebrand vertelt over klokluiden

Alie vertelde ons dat haar ouders Klaas Rokebrand en Gijsbertha Heerschop trouwden op 11 mei 1904. Ze woonden op Blaricum nr. 372. Klaas werkte eerst op een leerlooierij in Naarden of Bussum, zo precies wist Alie dat niet meer.

De werktijden waren lang in die dagen, de man was al om 5 uur 's morgens op stap, moest een uur lopen, om 6 uur beginnen en mocht pas om 6 uur stoppen om dan weer naar huis terug te lopen. En dat alles voor 6 of 7 gulden in de week.

Later heeft Klaas ander werk gedaan in de tuinen, waardoor hij op het laatst 25 gulden naar huis bracht. De kleine kinderen werden toen uitsluitend door moeder opgevoed, vader zagen zij alleen op zondag.

Toen de oudste kinderen al wat groter werden, had Klaas toestemming gekregen om te sprokkelen in het Bos van Bredius.

's Zomers sprokkelden de kinderen een kruidwagen vol hout, die door vader naar huis werd gereden, 's avonds zaagde hij dat klein voor de kachel. U moet weten dat de meeste mensen geen kolen stookten omdat er geen geld voor was.

In zijn jeugd woonde Klaas met zijn ouders in het huis bij de Spinfabriek aan de Meentweg waar nu broer Gys zijn kruidenierswinkel heeft.

In het begin van 1900 werkten de vrouwen ook om een extra bijdrage aan het huishouden te leveren.

De moeder van Alie werd soms midden in de nacht opgeroepen om bij het verscheiden van een dorpsgenoot te assisteren. Zij deed dit samen met Lammertje Lanphen-ter Weijden, de moeder van Herman Lanphen, de kweker.

De overleden werd wat men noemt 'gekleed'.

Het daarvoor bestemde kleed werd eerst opgehaald bij Mat Richter-Raven, die getrouwd was met de overgrootvader van de aannemer Gerard Richter, kortgezegd de man van Mat was Gerri de bakker.

Mat moest dan weer aan het werk om een nieuw kleed te maken, zo droeg zij ook een steentje bij in de kosten van het huishouden.

Iedereen kende iedereen, dus moest de klok geluid worden als er iemand was overleden.

Het klokluiden vond plaats in de toren van Hervormde Kerk en duurde één uur, ongeacht van welk geloof men was.

Was men Rooms-Katholiek dan maakte de klok eerst het kruisteken. Dit betekende dat aan het eigenlijke luiden vier afzonderlijke klokslagen voorafgingen. Dit gebeurde ook na het luiden. Het was een zwaar werk waarbij drie burens elkaar aflosten.

Voor een kind werd een half uur geluid. De burens waren ook de dragers. Het beluiden werd in 1918-1919 verboden.

De oorzaak daarvan was dat er soms 3 tot 4 keer per dag geluid moest worden, omdat de spaanse griep overal slachtoffers eiste . . . Dit werkte nogal deprimerend. Deze traditie is na de epidemie niet meer in ere hersteld.

Ik neem de gelegenheid te baat om U ook nog wat over maten en prijzen te vertellen. Wist U dat Jan van Stokkum, knecht bij de smid van den Bergh, rond het jaar 1910 voor het herstellen van een klomp 2½ cent rekende? En weet U dat het echt Blaricum was om bij de melkboer te vragen om één mingel melk = twee liter? Een pintje melk, ook wel pint genoemd, was één liter. Ook dit heb ik van Alie Rokebrand gehoord.

J. C. Geervliet

MUZIEKONDERWIJS IN LAREN/BLARICUM IN GEVAAR?

Tal van inwoners van deze gemeenten hebben grote zorgen over de continuïteit van dat onderwijs ter plaatse en over de financiële bereikbaarheid ervan voor iedereen.

WAT IS DE OORZAAK VAN DIE BEZORGDHEID?

Bij de behandeling van de begroting 1981 in de gemeenteraad van Laren bleek een belangrijk deel van de raad (t.w. Progressief Laren, Werkersakkoord en V.V.D.) moeite te hebben met het voorstel van B & W om bij de subsidiëring van het muziekonderwijs aan Larense leerlingen de nieuwe subsidiëring te volgen als voorgesteld door de Stichting Muzieklycea te Hilversum.

De raad verzoekt het College van B & W te onderzoeken, wat de financiële consequenties zouden zijn van een beperkte aanvaarding van de subsidiëring, b.v. door het hanteren van een leeftijdsgrens.

Waarom nu eigenlijk die nieuwe regeling?

De subsidiëring van het muziekonderwijs is landelijk altijd in hoofdzaak een gemeentelijke aangelegenheid geweest. Het landelijk gemiddelde van de gemeentelijke bijdrage per hoofd van de bevolking ligt momenteel rond de 15 gulden per jaar. De bijdragen van de elf gemeenten, die naast Hilversum tot het verzorgingsgebied van de Verenigde Muzieklycea behoren (waaronder Laren, Blaricum en Eemnes) vormden hiervan tot nu toe maar een fractie, n.l. slechts 2 à 3 gulden per jaar, terwijl ook in de nieuwe regeling de bijdrage toch nog belangrijk onder dat landelijk gemiddelde blijft (afhankelijk van de samenstelling van het leerlingbestand n.l. variërend van ± f 4,- tot ± f 7,-).

De gemeente Hilversum heeft voor het muziekonderwijs altijd belangrijk meer gesubsidieerd, hetgeen in het verleden en tot nu toe dan ook tot gevolg had, dat voor Hilversumse leerlingen veel gunstiger lestarieven golden (voor eenzelfde instrumentale- of vocale les) dan voor niet-Hilversummers.

Dat wordt al jaren door ouders en leerlingen uit de buitengemeenten als discriminerend ervaren.

Het komt dan ook nergens in het land voor, dat in de regio van een en dezelfde muziekschool zo sterk per gemeente verschillende lesbedragen moesten worden betaald.

Het bestuur van de V.M.L. heeft daarom - na contact hierover met het Ministerie van C.R.M. - aan de bij haar aangesloten gemeenten een nieuwe subsidiëring voorgesteld, die beoogt aan die onbillijkheden een einde te maken. Aanvaarding van de nieuwe regeling door de gemeentebesturen zal betekenen:

'Een uniforme muziekschool-lesgeldregeling voor de gehele regio.'

Een achtal gemeenteraden heeft die acceptatie-beslissing al genomen. Bij een drietal gemeenten zijn de Colleges van B & W in principe ook akkoord, maar zijn er of nog wat problemen in de raad (Laren), of moet de zaak nog in de raad behandeld worden.

Gebleken is, dat verschillende gemeenten bij de aanvaarding als voorwaarde hebben gesteld: 'mits allemaal'.

Een onverhoopt afwijkende beslissing van de Larense raad zou dan ook ernstige financiële consequenties voor de Larense muziekschoolleerlingen kunnen hebben. Een eventueel 'afhaken' uit de V.M.L.-gemeenschap zou het volgen van muziekonderwijs voor velen wel eens onbetaalbaar kunnen maken (zeer veel mensen met een minder brede beurs, maar waarschijnlijk ook zelfs voor vele anderen), terwijl anderzijds gevreesd moet worden, dat het wegvallen van muziekschoolsubsidie problemen zal geven voor de goedkeuring van het Sociaal/Cultureel Beleidsplan van de gemeente door het Ministerie van C.R.M.

Als onze informatie juist zijn zou de beslissing van Laren in belangrijke mate meewegen bij de standpuntbepaling van Blaricum.

Wij willen namens ouders en leerlingen heel nadrukkelijk een beroep doen op de gemeentebestuurders om evenals andere gemeenten dat deden de nieuwe V.M.L.-subsidie-regeling te aanvaarden, of in elk geval een beslissing te nemen, waardoor de relatie met de V.M.L. kan blijven bestaan, opdat voorkomen worde, dat het muziekonderwijs - zoals vroeger jaren het geval was - alleen nog maar voor de 'happy few' te betalen zal zijn.

De muziekschool is door z'n vele mogelijkheden een onmisbaar instituut, waar naast individuele instrumentale en vocale lessen, ook lessen in groeps- en klassikaal verband worden gegeven, cursussen voor leden van harmonie/fanfara-corpsen, akkordeon-orkesten en van koren kunnen worden gevolgd, terwijl bovendien veelal kosteloos aan ensemblespel kan worden deelgenomen en ervaring kan worden opgedaan in openbaar optreden.

Die mogelijkheden en verworvenheden voor iedereen (dus ook voor minder draagkrachtigen) mogen niet verloren gaan.

Alle fracties in de Staten-Generaal hebben bij herhaling gegeven van de grote waarde, die zij toekennen aan muziekscholen waar deze onder toezicht van de Rijksinspectie een steeds belangrijker wordende bijdrage leveren aan de persoonlijkheidsvorming en aan de vorming tot een completere mens.

Ouders en leerlingen menen daarom op eenzelfde begrip bij alle raadsfracties te mogen rekenen.

(ingezonden mededeling)

Lekker warm eten van Wingerd en Beukelaar

65-plus maaltijden

In ons dorp worden sinds 1974 door vele vrijwilligers drie dagen per week maaltijden rondgebracht. Per jaar zijn dat ongeveer 3000 potjes en pannetjes voor bejaarden, die er tegenop zien om nog zelf te moeten koken, (met voorafgaande al dat boodschappen doen!) ouderen die gewoon zelf geen zin meer hebben om te koken of het welklijk niet meer kunnen.

Geen nood, de meest lekkere hapjes komen drie maal per week aangereden . . . 'Gestooftde lapjes in heerlijke jus', lekkere soepjes, toetjes om van te watertanden en alle mogelijke groenten en aardappel-varianties die je je maar kunt bedenken. Laten we eerlijk zijn, bijna niemand heeft zin om voor één persoon schorseneren-in-een-sausje klaar te maken en spinazie, met al dat gewas laat je ook gauw lopen, want in je eentje loont dat werk gewoon niet. Trouwens de koks van de Wingerd en de Beukelaar, die kunnen er wat van! De vrijwilligsters die de maaltijden met veel plezier rondbrengen kunnen er van meepraten, want hun maag gaat stevast knorren en rammelen vanwege al die lekkere dampen die er in de diverse keukens van de Wingerd en de Beukelaar hangen.

De stapelpannen, waarin alles snel en handig vervoerd moet worden, begonnen echter langzamerhand te slijten. Dat krijg je natuurlijk met een dergelijk intensief gebruik.

De Federatieve Vrouwenraad (Vrouwen in de P.V.D.A., Vrouwen in de V.V.D., Kath. Vrouwenliefde, Vrouwen in de Herv. Kerk, Humanistisch Verbond, Huisvrouwen Ver., Unie van Vrijwilligers, W.I.Z.O., V.A.C.) wat een organisatie in Blaricum . . . die Vrouwenraad die de maaltijden-distributie in de hand heeft, is aan 't rekenen gegaan en met hulp van de Gemeente, de Kledingbeurs 'de Witte Raaf' en het Juliana Fonds werd het mogelijk om nieuwe pannensets aan te schaffen.

Roestvrij stalen maaltijdbladen-met-deksel, die in een keurig donkerbruin hardplastic cassette warm gehouden kunnen worden. Praktisch en hygiënisch.

Het hele project van deze 65+ maaltijden loopt prima in dit dorp. Zij, die drie maal per week de maaltijden rondbrengen doen het met plezier en zij, die ermee 'verwend' worden, zitten meestal blij te wachten en zijn dankbaar met deze voor velen ideale oplossing.

Sinds kort is er ook een begin gemaakt met de mogelijkheid om twee maal per week 'uit eten te gaan' in de Beukelaar. Oudere alleenstaanden en oudere echtparen kunnen twee maal per week in de Beukelaar gaan eten.

Dat is op dinsdag en donderdag om 12.00 uur (Even bellen op maandag- en woensdagmorgen tussen 9.00 en 9.30 uur, telefoon 14002). Ook dit is bedoeld als een tegemoetkoming aan ouderen, die het niet zo zien zitten om een hele maaltijd keer op keer te moeten koken met alle rompslomp vandien. De maaltijden die in de gezellige huiskamer van de Beukelaar ook weer door vrijwilligers zullen worden opgediend, bestaan evenals de maaltijden die worden rondgediend uit soep, hoofdgerecht en een dessert en de kosten bedragen f 7,50 per maaltijd.

Ook al mopperen we allemaal nog zo graag over alles en nog wat . . . we zullen toch moeten toegeven, dat we met elkaar toch heel goed voor elkaar proberen te zorgen! Als je je dat realiseert, smaakt alles vast en zeker dubbel lekker . . .

a.l.s.



Mevrouw Teunis kijkt altijd even vrolijk als de pannetjes arriveren. Het is steeds weer een verrassing wat er in zit.



Felicitaties . . . van Hei en Wei voor het echtbaar Boogaard van de vliegweg, dat op donderdag 12 maart hun 50-jarige trouwdag vierde.

KOOP IN EIGEN DORP!

boeken
speelgoed
kantoor- en schoolartikelen
tijdschriften
sigaren en sigaretten

BLARICUMSCHE BOEKHANDEL
v/h J. Vos
Dorpstraat 12

Johan Tempelaars

Huishoudelijke artikelen

e.a. Was en droogautomaten,
centrifuges, koelkasten,
koel-vrieskasten, diepvrieskasten,
kooktoestellen
Kleine Huishoudelijke Apparaten
glas, porselein en aardewerk

NAARDERWEG 1 BLARICUM
TEL. 02153-15372



Fan Willard

Interieurverzorging

Naarderweg 1, Blaricum, telefoon 02153-15860

Voor betaalbare interieurverzorging

snackbar "Dick"

Eemnesserweg 7
Blaricum
Tel. 02153-12506

Wij bieden vele soorten broodjes, warme-
en koude snacks, ijs en frisdranken.

Onze party-service geeft ruime
mogelijkheden voor uw feestje thuis.



M. J. DE RAAD

Juwelen
Reparaties
Taxaties

Schoolstraat 4 - Blaricum
Telefoon 02153-14120 Gino 276755



EXCLUSIEF SMEEDWERK

• Open haarden • Verlichtingsarmaturen
voor binnen en buiten • trappen, leuningen

Showroom: Schoolstraat 21, - Blaricum
Telefoon 02153-86403 b.g.g. 86684.

benzine
service-station
garage
van mill

verkoop van automobielen
banden en accessoires
onderhoud en reparatie

torenlaan 2-4 - blaricum - tel. 8 22 27



STIJGING VAN TARIEVEN EN AANPASSING VERORDENING

In de gemeente Blaricum worden de volgende gemeentelijke belastingen geheven:

1. Rioolrechten
2. Reinigingsrechten
3. Leges
4. Graf- en begraafrechten
5. Onroerend-goedbelastingen
6. Baatbelastingen
7. Drank- en Horecabelasting.

Om niet achter de raken op de voortgaande stijging van loon- en materiaalkosten en de voortdurende geldontwaarding, is het van belang dat de tarieven van deze belastingen trendmatig worden aangepast. Hiermede kan worden voorkomen dat de achterstanden in de tarieven later ingehaald moeten worden. In de regel betekent dit forse verhogingen ineens.

In principe komen de belastingen, genoemd onder 1 t/m 5 in aanmerking voor trendmatige aanpassing. De tarieven van de Baatbelastingen zijn voor 30 jaar vastgesteld; en de tarieven van de Drank- en Horecabelastingen zijn gelijk aan de in de wet gestelde maximum grenzen.

Met betrekking tot de aanpassing van de tarieven van de onroerend-goedbelastingen verwijzen B & W naar een afzonderlijk voorstel daarvoor.

Voor rechten en leges hierboven genoemd onder 1 t/m 4 moet rekening worden gehouden met een beslissing van Binnenlandse Zaken dat de maximum verhoging voor 1981 niet hoger dan 5% mag zijn.

De verhoging kan als volgt worden berekend:

1. Rioolrechten
2. Reinigingsrechten
3. Leges
4. Graf- en begraafrechten

Meeropbrengst:

f 15.710,00
f 16.000,00
f 3.500,00
f 1.800,00

f 37.010,00

1. Rioolrechten.

De tarieven voor 1980 bedroegen f 104,40 per aansluiting per jaar en f 209,00 als eenmalige bijdrage voor de totstandbrenging door of vanwege de gemeente van een aansluiting op het hoofdriool. Na verhoging met 5% bedragen deze tarieven voor 1981 respectievelijk f 106,20 en 219,00.

Het norm-tarief per aansluiting per jaar voor zogenaamde artikel-12-gemeenten is voor 1981 gesteld op f 120,00. De kosten van riolering e.d. worden na aftrek van de Baatbelasting voor 86% gedekt door de opbrengst van de Rioolrechten (vorig jaar 83%).

2. Reinigingsrechten

De tarieven voor 1980 bedroegen f 96,00 voor het gebruik maken van de diensten van de ophaaldienst e f 72,45 per uur of gedeelte daarvan voor het ophalen van afvalstoffen, niet begrepen onder eerstgenoemde diensten. Na aanpassing met 5% bedragen deze tarieven voor 1981 respectievelijk f 100,80 en f 76,00.

Als norm voor artikel-12-gemeenten wordt ter dekking van de kosten tenminste 75% aangehouden. Na verhoging van de tarieven bedraagt het percentage in onze gemeente 70% (was 67%).

Singel 14
1261 XP Blaricum
Tel. 02153-11839

**J. DE GOOLIER
AANNEMER**

VERBOUW ONDERHOUD NIEUWBOUW

Stichting Wilde Planten Blaricum



'Ook dit jaar is weer veel werk verzet in onze Wilde Planten Tuin' schrijft de secretaresse Nel G. van Weijdom Claterbos in haar jaarverslag over 1980. Het 'logboek' dat trouw wordt bijgehouden is een aanténgeschakeld verhaal van wieden, zaaien, verplanten, water geven en wat er al zo meer te pas komt bij het onderhoud van een tuin. Hoe graag wij dit verslag in zijn geheel zouden plaatsen, ontbreekt ons daarvoor jammer genoeg de plaatsruimte. Men leest er in dat de droogte in mei voor een deel van de zaaiels noodlottig is geweest en hoe in verschillende landschapjes zeker zo'n 300 soorten terug te vinden zijn. Langs het hoofdpad van de tuin bij Nederheem is een stuk met bierplanten ingericht, waarover op 8 april in de Blaricum gessproken zal worden door de uitermate deskundige Prof. Zonderwijk.

In samenwerking met het Goois Natuur Reser-
vaat werden terreintjes geheel of gedeeltelijk omrasterd van de z.g. drie Leemkuilen, die onder te grote recreatiedruk dreigden ten onder te gaan. Er zijn goede contacten met de scholen en rondleidingen vestigen de aandacht op bijzondere gebiedjes met een bescheiden kruidentuin, niet speciaal voor keukenkruiden, maar voor geneeskrachtige planten. Het aantal belangstellende bezoekers was niet te schatten, maar er is een regelmatige en waarschijnlijk sterk groeiende belangstelling. Wij wensen het stichtingsbestuur van harte succes bij het volvoeren van zijn belangrijke opvoedkundige doelstelling.

De Erfgooiersboom een droeve zaak.

Het is nu zover gekomen dat de Erfgooiersboom, een gedenkteken herinnerend aan de ontbinding van het duizend jarig bestaan van Stad en Lande, opgeborgen is in het portaal van de Hervormde Kerk. Die boom was niet bestand tegen ons wisselvallig klimaat, maar werd helaas ook door vandalisme geteisterd. Dat vind ik niet alleen een schande, maar ook een schandaal. Wij gaan er zo graag prat op dat we in een dorp van kunstenaars wonen, maar wat blijft erover van Gradus Lanphens werk, geboren en getogen erfgooiër? En wie weet onze kinderen te vertellen welke beroemde andere kunstenaars onder ons geleefd en gewerkt hebben. Wat zeggen ons Frederik van Eden, A. M. de Jong, Rudolf Bonnet, Raedeker en Den Doolaard? Wordt het geen tijd dat op scholen verteld wordt wie deze mensen waren, zodat men weet waar men woont, leeft en werkt? Moeten de kinderen niet beseffen aan welke grond zij ontsproten zijn?

Gradus Lanphen heeft met hart en ziel aan zijn boom gewerkt. Nu staat dit monument in plaats van buiten de kerk, waar iedereen hem zien kan. Hoe goed de bedoelingen zijn geweest om de boom in het portaal te zetten, de bedoeling was dat zeker niet. Wat er nu gebeuren moet? Wel laat de erfgooiersboom in brons gieten, opdat jong en oud aan de geschiedenis van ons ouderoude dorp herinnerd zal worden. Duizend jaar zijn niet zo maar voorbijgegaan, maar de herinneringsboom schijnt jammer genoeg uitgedoemd.

BeGees

'Onkruid' niet in de wegbermen

Op woensdag 8 april a.s. zal Prof. Dr. P. Zonderwijk een lezing houden over 'onze wegbermen, schatkamers van flora en fauna' in het Dorpsshuis 'De Blaercom', Schoolstraat 3, Blaricum, aanvang 20.00 uur.

Deze avond zal worden georganiseerd door de Stichting Wilde Planten Blaricum en de Kon. Maatschappij Tuinbouw en Plantkunde, Gooi-Noord gezamenlijk. Prof. Zonderwijk is de stuwende kracht achter de invoering door Rijkswaterstaat van een ingrijpend gewijzigde onderhoudsvorm van de berm, waardoor de bloemen op vele plaatsen in die berm terugkeren. In 1976 verleende de Rijksuniversiteit te Utrecht hem een eredoctoraat. Sinds 1978 is hij hoogleraar in de onkruidkunde aan de Landbouwhogeschool te Wageningen. Naast wetenschappelijke publicaties verscheen van zijn hand het fraai geïllustreerde boek 'De Bonte Berm'. Wij zijn dus bijzonder verheugd over de bereidheid van Prof. Zonderwijk deze lezing te willen houden en verwachten een grote opkomst.

Bestuur Stichting Wilde Planten Blaricum

Schrijf óók eens een brief
naar Hei en Wei

DEZE PLAATS
IS VRIJ VOOR
EEN
ADVERTENTIE
BEL
02153 - 1 57 16

Veilig en vertrouwd

Opel, Bedford CF- en GM-Amerikanen dealer bij uitstek!

Van Voorden b.v.

Zeverijnstraat 16 1216 GK Hilversum Tel. 035 - 1 51 51
Huizerweg 8 1261 AW Blaricum Tel. 02153-8 37 74

Leasing-Euroservice-Eigen schade reparatie afdeling-OK inruilwagens.

Mocht u deze klok tegenkomen.

Deze meneer is het slachtoffer van betreuenswaardige ondervzekering. Toen zijn fraaie klok werd ontvreemd, bleek dat onvoldoende door zijn verzekering te zijn gedekt. Een gewaarschuwd mens telt voor twee. Loop even bij ons binnen, om te praten over uw verzekeringen.

Rabobank
Bijtijds
verzekeringen.

Huizerweg 10A, Blaricum,
telefoon 02153 - 8 91 04
Hooibrug 12-14, Bijvanck,
telefoon 02152 - 5 82 44



KEURSLAGERIJ

André Nieuwendijk

Meentweg 2, Blaricum
Tel. 02153 - 8 33 37

FONDU EN
BARBEQUE SPECIALIST

D. BEEK

AARDAPPELEN
GROENTEN EN FRUITHANDEL



Blaricum
Dorpstraat 3
Tel. 8 34 09

Uit Nederheem: DE GRENSWIJZIGING TUSSEN BLARICUM EN HUIZEN

De grenswijziging is de afgelopen weken weer volop in de belangstelling gekomen. De directe aanleiding daarvan is de beslissing van Minister Wiegel van begin januari j.l. om de procedure van de grenswijziging voort te zetten.

Over de grenswijziging wordt al ruim 10 jaar gesproken.

Vooraf de nieuwe inwoners zullen hierover maar gedeeltelijk geïnformeerd zijn. Nu de grenswijzigingsproblematiek opnieuw actueel is, lijkt het goed om het hoe en waarom van de grenswijziging op een rij te zetten.

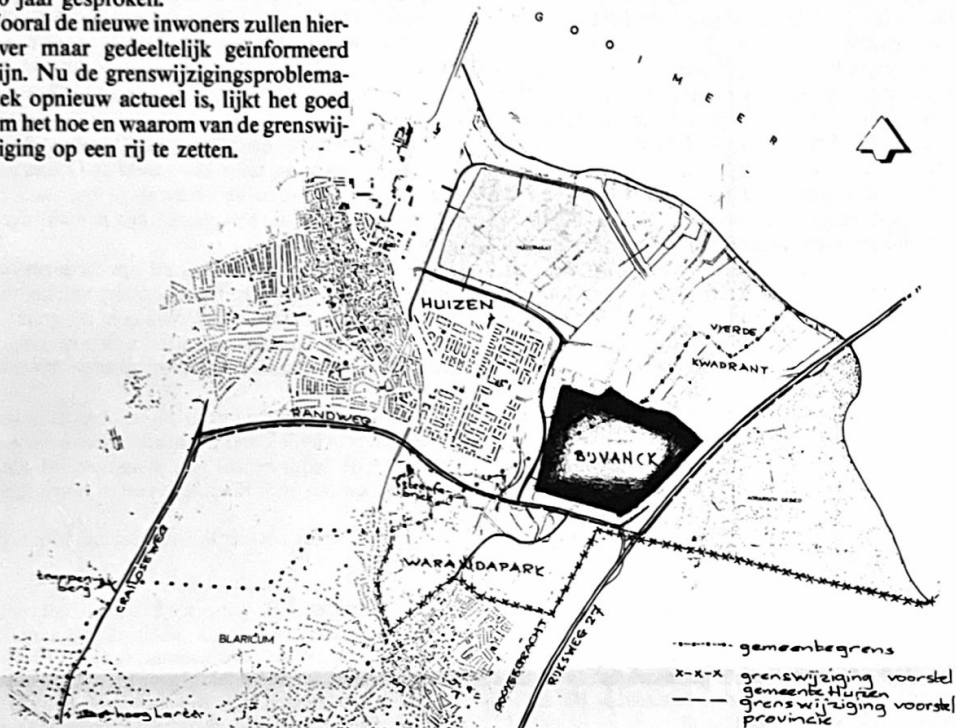

Start van de grenswijziging.

In oktober 1972 heeft de gemeenteraad van Huizen bij de minister van Binnenlandse Zaken een verzoek ingediend tot het wijzigen van de gemeentegrens met Blaricum.

In de visie van Huizen moet de grens zodanig verlegd worden dat het hele gebied van de Oostermeent bij Huizen komt, inclusief het Warandepark en de Kampen.

Concreet betekent dit dat de grens zou komen direct achter de bebouwing langs de Huizerweg en voorts gevormd zou worden door de Bergweg en de Meentzoom. Het grondgebied van Huizen zou dan doorlopen tot aan de kern van Blaricum (tot aan de kruising Huizerweg/Bergweg/Naarderweg).

Voordat Huizen het verzoek bij de minister indiende, hebben beide gemeenten gepraat over een gezamenlijke *grenscorrectie*. De bedoeling daarvan was om tot een logisch grensbeloop te komen voordat met de woningbouw in de Oostermeent gestart werd. Blaricum was van mening dat de grens in het te bebouwen gebied zodanig gelegd moest worden dat de gehele wijk Bijvanck bij deze gemeente zou behoren. Het overleg om tot een door beide gemeenten gewenste *grenscorrectie* te komen liep op niets uit omdat Huizen de eis stelde dat het gehele Oostermeentgebied naar die gemeente moest.

Op 1 juli 1973 heeft Blaricum officieel gereageerd op het verzoek van Huizen. De gemeenteraad van Blaricum wees de grenswijziging af; de noodzaak van grenswijziging moest in regionaal verband worden gezien en niet incidenteel.

Ook de door Huizen aangevoerde argumenten werden door de gemeenteraad als niet-steekhoudend van de hand gewezen.

De procedure.

Wijziging van een gemeentegrens wordt als een dermate ingrijpende zaak gezien dat daarvoor een wet - vast te stellen door het parlement - nodig is.

De procedure kan in een aantal fases worden onderverdeeld:

- initiatief-fase
- ontwerp-fase op provinciaal niveau
- departementale en parlementaire fase.

Met de beslissing van minister Wiegel om de procedure voort te zetten is de initiatief-fase afgesloten. De minister heeft aan gedeputeerde staten van Noord-Holland gevraagd om een ontwerp-regeling van de grenswijziging te maken en die verder in procedure te brengen.

De ontwerp-regeling wordt om commentaar naar de gemeenteraden gezonden en ter inzage gelegd met de mogelijkheid om daartegen bezwaren te maken. Vervolgens maken gedeputeerde staten een eindadvies aan de minister en moet de minister een besluit nemen om al dan niet een wetsontwerp aanhangig te maken.

De eerste fase heeft ruim 8 jaren geduurd. Vanaf begin 1974 hebben de ministers van Binnenlandse Zaken een beslissing om de procedure al dan niet voort te zetten om verschillende redenen aangehouden. Het gevolg daarvan

was en is dat de bebouwing inmiddels - op Blaricums grondgebied - is gerealiseerd.

De departementale en parlementaire fase is niet aan termijnen gebonden. Hoe lang de rest van de procedure nog zal duren is dus niet aan te geven. Als de minister van Binnenlandse Zaken na afloop van de huidige fase - de ontwerp-fase op provinciaal niveau - besluit een wetsontwerp bij het parlement aanhangig te maken, dan zal de procedure nog 2 à 3 jaren vergen.

De redenen van het verzoek tot grenswijziging.

Huizen heeft een aantal argumenten aangevoerd. Een belangrijk argument dat aangehaald wordt is de toelichting die behoort bij het globale bestemmingsplan Oostermeent dat in mei 1970 is vastgesteld door de gemeenteraden van Huizen en Blaricum. In die toelichting wordt er op gewezen dat de stedenbouwkundige opzet van het plan Oostermeent zodanig is gekozen dat de Oostermeent en het oude Huizen één geheel zullen gaan vormen; zo zal - volgens die toelichting - het centrum van Groot-Huizen worden gevormd door de centrale zone, die in het bestemmingsplan Oostermeent is opgenomen.

Op die wijze zou de Oostermeent een functionele eenheid

vormen met Huizen waarbij het oude dorp zijn karakteristieke vorm (van de jaren '70) zou blijven behouden met een functie als *wijkcentrum*. Het (nieuwe) centrum van Huizen komt in die visie in de centrale zone van de Oostermeent.

Uitgaande van die functionele eenheid en het verleggen van het centrum van Huizen van het dorp naar de centrale zone, werd door Huizen aangevoerd dat het noodzakelijk en gewenst zou zijn, dat de *bestuurlijke indeling* zou worden aangepast bij die gedachte functionele eenheid. Vandaar het verzoek tot grenswijziging, waarbij dan het beeld werd geschetst dat Blaricum door de vaststelling van het globale bestemmingsplan Oostermeent dezelfde visie zou hebben.

Een ander belangrijk punt van Huizen om in 1972 het verzoek te doen was het feit dat nog met de bouw gestart moest worden en de grenswijziging daarvoor haar beslag zou moeten hebben.

De toelichting bij een bestemmingsplan is een zuiver planologische. Daaruit kan geen standpuntbepaling over een bestuurlijke aangelegenheid als een gemeentelijke indeling worden gehaald. Vanaf het eerste moment was dit de mening van het gemeentebestuur van Blaricum; een mening die dateert van *januari 1970*; dus van ruim 2 jaren voordat Huizen om de grenswijziging verzocht. Waaruit blijkt die mening? Heel duidelijk komt deze naar voren en naar buiten bij de vaststelling van het bestemmingsplan op 12 mei 1970.

Wie de ontwikkelingen in de Oostermeent en in Huizen - bijv. via de krant - volgt, zal het duidelijk zijn dat het Groot-Huizen met het centrum in de centrale zone een achterhaalde zaak is. De winkelplannen van Huizen geven het nog eens duidelijk aan: een totale ommezwaai. De Oostermeent krijgt een *wijkfunctie ten opzichte van het dorp Huizen* en niet omgekeerd.

De Huizer bebouwing op de Oostermeent zal bestaan uit wijken bij het dorp.

Ook het laatstgenoemde argument van Huizen - grenswijziging voordat met de woningbouw wordt gestart - is door de tijd komen te vervallen.

De visie van Blaricum in die tijd.

Blaricum was van mening dat een *grenscorrectie* wenselijk was. Die zou met Huizen *gezamenlijk* aangekaart moeten worden. Het (Blaricumse) uitgangspunt voor die *grenscorrectie* was gebaseerd op 'de gedachte dat twee op zich duidelijk samenhangende en harmonisch gedifferentieerde leefmilieus tezamen de Oostermeent zouden vormen. De gehele wijk Bijvanck en de oostelijke lagunewijk behoren in die oplossing tot het grondgebied van Blaricum'.

De mening van de gemeenteraad op het door Huizen ingediende verzoek is al weergegeven: *geen incidentele grenswijziging maar een regionale aanpak*.

De gemeenteraad uit de volgende zittingsperiode (1974-1978) heeft deze mening nog eens onderschreven in een motie van 8 april 1976.

Dit was vooral noodzakelijk door de slechte financiële positie waarin Huizen was komen te verkeren. In 1977 werd daarvoor een *aanvalsplan* door Huizen opgesteld waarvan de kern was het zo spoedig mogelijk bereiken van de grens van 50.000 inwoners waarmee als gevolg van aanzienlijk hogere uitkeringen van het rijk, de financiële positie verbeterd kon worden.

Huizen moest een nieuw wapen in de strijd werpen en dat werd de bebouwing van het zgn. restgebied, nu beter bekend als het vierde kwadrant.

Dit restgebied was ontstaan doordat inmiddels door Huizen, Blaricum en het gewest Gooiland was geconcludeerd dat voor de 8400 te bouwen woningen een kleiner gebied nodig was dan waarvan in 1970 bij de vaststelling van het plan werd uitgegaan. Hierdoor ontstond een restgebied. In april 1976 werd tussen Huizen, Blaricum en het gewest Gooiland bestuurlijk *volledige overeenstemming* bereikt over het *niet-bebouwen* van dit gebied. Dit uitgangspunt werd na een uitgebreide inspraakprocedure vastgelegd in de door de gewestraad vastgestelde Richtlijn II (het onbebouwd laten van het vierde kwadrant).

Huizen had zich inmiddels al wat voorzichtiger opgesteld en voor wat betreft het niet-bebouwen van het restgebied een slag om de arm gehouden.

Doordat de minister van Binnenlandse Zaken in 1978/1979 een beslissing over het al dan niet voortzetten van de grenswijzigingsprocedure opschortte totdat zijn ambtgenoot van Volkshuisvesting en Ruimtelijke Ordening een standpunt zou innemen over de bebouwing van het vierde kwadrant, werd de grenswijziging hieraan opgehangen. Het gaat niet meer over het verzoek van Huizen van 1972 maar over de bebouwing van het vierde kwadrant omdat de hedendaagse visie van het rijk over bebouwing van een gebied door twee gemeenten anders is dan die in de beginjaren 70. Het huidige beleid is dat bij uitvoering van bouwteken op het grondgebied van meer dan één gemeente (incidentele) grenswijziging onvermijdelijk is. Het was dan ook te verwachten dat de grenswijzigingsproblematiek weer actueel zou worden nadat staatssecretaris Brokx eind 1980 te kennen had gegeven dat het benutten van alle bouw mogelijkheden in deze regio, waaronder het vierde kwadrant, gewenst was. Uit de motivering van het besluit van Wiegel van begin januari j.l. blijkt dat de hiervoor geschetste ontwikkeling juist is. De beslissing om de procedure door te zetten is uitsluitend gebaseerd op de bebouwing van het vierde kwadrant. Over de argumentatie van Huizen van 1972, het commentaar van Blaricum daarop en het standpunt van Gedeputeerde Staten wordt met geen woord gerept.



De gevolgen van de grenswijziging voor Blaricum. De gemeenteraad heeft in de vergadering van 29 januari 1981 aan burgemeester en wethouders gevraagd om in een notitie de gevolgen van een eventuele grenswijziging aan te geven.

Standpunt Gedeputeerde Staten.

Bij gemeentelijke herindelingen en incidentele grenswijzigingen spelen gedeputeerde staten een belangrijke rol. Initiatieven tot gemeentelijke herindeling gaan veelal van hun uit.

Voor wat betreft de door Huizen gevraagde grenswijziging hebben gedeputeerde staten van Noord-Holland in hun eerste officiële reactie in 1974 het standpunt van Blaricum (geen incidentele grenswijziging maar een regionale aanpak) onderschreven.

Zij zijn het met Blaricum eens dat een *totaalonderzoek* moet plaatsvinden, waaraan zij (gedeputeerde staten) leiding willen c.q. medewerking willen verlenen. Die totaalvisie moet dan wel voor 1976 zijn ontwikkeld.

Het ontwikkelen van een totaalvisie - *waaraan gedeputeerde staten leiding wilden geven* - kwam niet van de grond, waardoor gedeputeerde staten in april 1976 bij de minister gaan pleiten voor een voortzetting van de procedure. De gemeenteraad van Blaricum spreekt in een motie van 8 april 1976 zijn teleurstelling uit over de houding van gedeputeerde staten.

Wel vinden gedeputeerde staten dat de nieuwe grens anders moet zijn dan door Huizen aangevraagd. Het Warandepark en het gebied ten oosten van de A27 (de Kampen) moet bij Blaricum blijven, terwijl het Huizerhoogt en een gedeelte van de Tafelberghede bij Blaricum moet komen.

Op deze wijze zou een meer functionele begrenzing tussen Blaricum en Huizen ontstaan. Het standpunt van gedeputeerde staten vloeide mede voort uit hun mening dat de bouw op de Oostermeent vertraging ondervond als gevolg van het bouwen door twee gemeenten.

Standpunt Binnenlandse Zaken.

Een aantal ministers die de post van binnenlandse zaken vervulden, hebben zich bezig gehouden met de grenswijziging. Als je de hele procedure tot nu toe beziet, dan hebben zij zich drukker gemaakt met het zoeken van argumenten voor het uitstellen van de beslissing, dan met het nemen van een beslissing. De argumenten voor uitstel waren achtereenvolgens: het wachten op advies van gedeputeerde staten; de wenselijkheid van nader beraad; de wenselijkheid van nader overleg met alle betrokken partijen; opschorting totdat de ambtgenoot van Volkshuisvesting en Ruimtelijke Ordening een standpunt heeft bepaald over de bebouwing van het vierde kwadrant.

De door Huizen in het verzoek van 1972 aangevoerde argumenten waren in 1978 grotendeels door de tijd en de praktijk achterhaald. Tijdens een op 1 augustus 1978 door minister Wiegel belegde en gehouden bespreking met alle partijen kwam dit naar voren.

Er werd vooral door Blaricum voortvarend gebouwd op de Oostermeent. Het argument van de provincie en van Huizen dat het bouwen door twee gemeenten vertragend werkte, was vervallen.

Minister Wiegel gaf duidelijk te kennen dat daarin dan ook geen aanleiding voor het doorzetten van de grenswijziging kon liggen.

Een nieuwe impuls was vanuit de optiek van Huizen bitter noodzakelijk.

In een nota grenswijziging van 10 maart 1981 geven burgemeester en wethouders aan wat de gevolgen zullen zijn voor Blaricum van de grenswijziging. Deze nota is bedoeld als een informatiestuk voor de gemeenteraad en een discussiestuk voor de op *donderdag 26 maart a.s.* te houden extra openbare raadsvergadering.

De grenswijziging die nu in procedure is, is landelijk gezien vrij uniek. Het directe gevolg zal zijn dat een gemeente van ruim 11.000 inwoners van de ene op de andere dag vrijwel wordt gehalveerd. Dit is ook het grote verschil tussen het moment waarop Huizen het verzoek deed en nu. De grenswijziging ging over een nog te bebouwen gebied en gaat nu over een gebied dat grotendeels al bebouwd is. Blaricum zal een gemeente van ± 6000 inwoners worden in een tijd waarin zowel het rijks- als het provinciaal beleid duidelijk uitgaat naar schaalvergroting van de gemeenten. Minister Wiegel is druk bezig om overal in het land gemeentelijke herindelingen door te voeren waarbij met name kleine gemeenten worden samengevoegd. Een van de uitgangspunten van de minister is dat een gemeente in beginsel niet minder dan 10.000 inwoners telt. Ook de provincie Noord-Holland heeft recentelijk een beleid voor de herindeling van kleine gemeenten vastgesteld. In de Nota gemeentelijke herindeling van kleine gemeenten in Noord-Holland van mei 1980 gaan gedeputeerde staten voor wat betreft het inwonertal van gemeenten uit van een *minimum-takenpakket*. Om dit minimum-takenpakket goed te kunnen vervullen moet elke gemeente beschikken over een adequaat ambtelijk en bestuurlijk apparaat en voldoende financiële middelen.

Hiervoor is dan weer een minimum-inwonertal nodig, waarbij gedeputeerde staten in de nota concluderen dat gemeenten beneden 6.000 inwoners moeilijk zitten; gemeenten boven de 10.000 inwoners goed zitten en voor gemeenten tussen de 6.000 en 10.000 inwoners de concrete situatie moet worden bezien.

In de nota aan de gemeenteraad gaan burgemeester en wethouders met name in op de bestuurlijke aspecten, de financiële gevolgen en de zelfstandigheid van Blaricum. Ook komen aan de orde de ruimtelijke-, milieu- en volkshuisvestingsaspecten. Vooral de financiële gevolgen springen er nogal uit.

En die kunnen weer consequenties hebben voor de zelfstandigheid van de gemeente. In de nota staat dat de financiële positie van de gemeente nadat de Bijvanck bij Huizen is gekomen, rigoures zal wijzigen. Berekend is een jaarlijks nadelig effect van ruim 2 miljoen gulden. Wordt door het rijk aan de gemeente een uitkering ingevolge de regeling ongewoon bevolkingsverloop toegekend, dan zal het nadelig effect van 2 miljoen gulden per jaar de eerste 5 jaren enigszins worden verlicht.

Samenvattend betekent de grenswijziging een ingrijpende verandering van de gemeente. De nadelige financiële gevolgen zullen een duidelijk negatief stempel drukken op de mogelijkheden van de gemeente en gevaren kunnen opleveren voor het behoud van de zelfstandigheid en het specifieke eigen karakter van de gemeente. De nota over de grenswijziging waarover de gemeenteraad op donderdag 26 maart 1981 's avonds om 8.00 uur in het gemeentehuis gaat praten, is op het gemeentehuis verkrijgbaar.

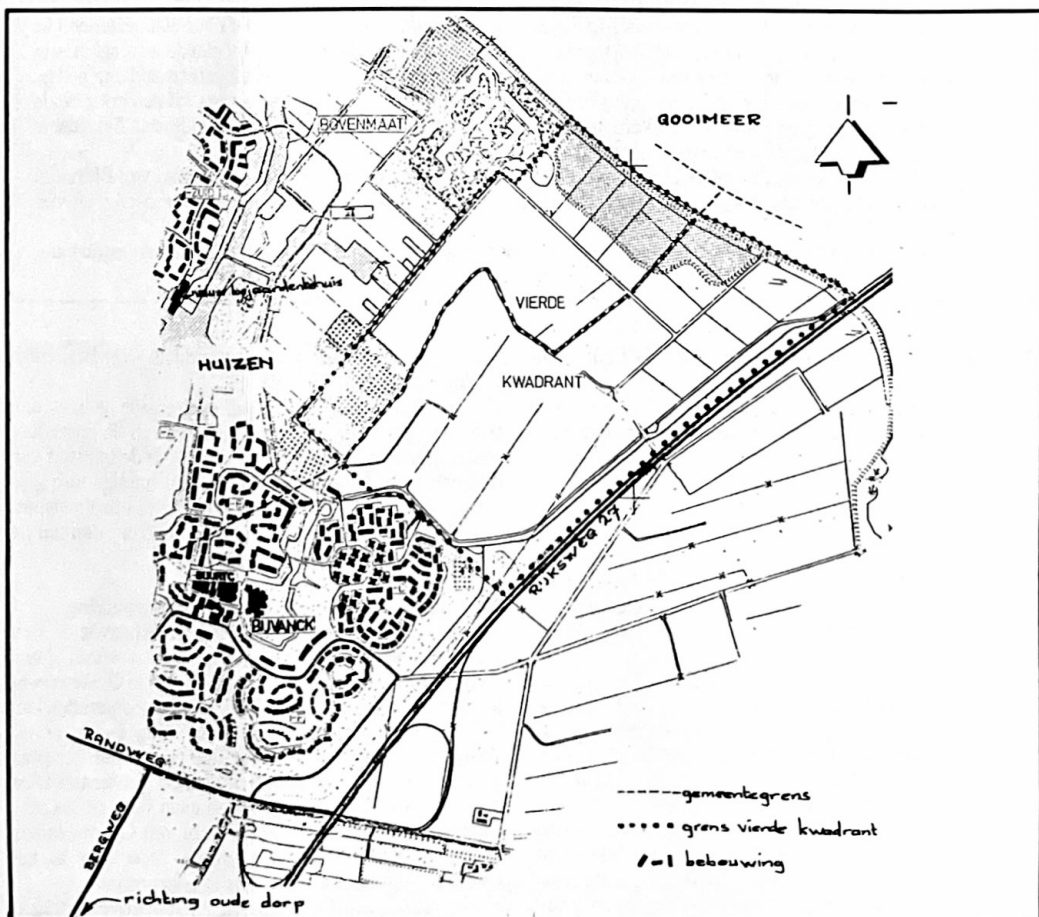

Bij de bestuurlijke aspecten wordt de vraag gesteld of Blaricum na de grenswijziging nog kan voldoen aan de eisen die het rijk en de provincie aan (kleine) gemeenten stellen en die de gemeente aan zich zelf moet stellen. Beantwoording van die vraag is niet eenvoudig. Wel wordt heel duidelijk vastgesteld dat door de schaalvergroting als gevolg van de uitbreiding van de gemeente die vraag voor Blaricum met de Bijvanck duidelijk met ja beantwoord kan worden.

Voor een Blaricum met 6.000 inwoners worden hierbij vraagtekens gezet.

Vooral de financiële gevolgen en het in mindere mate kunnen beschikken over een gespecialiseerd ambtelijk apparaat geven daartoe aanleiding. Ook wordt stilgestaan bij de vraag of Blaricum als kleinste Gooi-gemeente binnen het gewest Gooi- en Vechtstreek nog wel voldoende tegenspel zal kunnen bieden als de belangen van de gemeente dat eisen.

De toenemende druk op het dorp als gevolg van de bebouwing van de Oostermeent o.a. voor wat betreft het verkeer zal door een grenswijziging op geen enkele wijze afnemen. Het al dan niet verdwijnen van de verlengde Bergweg heeft hierop geen invloed. Daartegenover zal wel de gemeentelijke invloed hierop aanzienlijk verminderen zo niet verdwijnen. Dit laatste klemt te meer wanneer boven de in de Oostermeent te bouwen 8.400 woningen nog eens extra 2.200 woningen komen in het vierde kwadrant.

De noodzaak van herinrichting van de dorpskern is mede een gevolg van de verkeersdruk vanuit de Oostermeent. Door de toename van de inkomsten als gevolg van de groei van het inwonertal zou het mogelijk zijn de noodzakelijke herinrichting te betalen.

Het gevolg van de grenswijziging zal zijn dat de noodzaak daarvan aanwezig blijft en bij bebouwing van het vierde kwadrant zelfs zal toenemen, terwijl door die grenswijziging de financiële middelen daartoe zullen vervallen.

Ook de gevolgen voor de nog actieve agrariërs komen aan de orde.

In de nota wordt geconcludeerd dat het wegvallen van de gronden in het vierde kwadrant het definitieve einde voor de agrarische bedrijven zal zijn. Daarmee zal ook het specifieke karakter wat Blaricum heeft in gevaar kunnen komen.

De gronden binnen het vierde kwadrant zijn voor hen van levensbelang.

In de Bijvanck heeft de gemeente Blaricum met veel inzet en moeite 822 huurwoningen gebouwd. Het aantal huurwoningen in het oude dorp bedraagt slechts 170. Hiervan komen er jaarlijks gemiddeld 3 à 4 vrij voor verhuur. Met de 822 huurwoningen in de Bijvanck heeft Blaricum een bestand distributiewoningen verkregen waarmee jaarlijks een redelijk aantal woningzoekenden geholpen kan worden.

Voor de toewijzing van woonruimte zal de grenswijziging en daarmee het verdwijnen van 822 huurwoningen desastreuze gevolgen hebben.

het hart van Blaricum daar kunt u over meepraten

INFORMATIEKRANT
HERINRICHTING
DORPSKERN

maart 1981

Een uitgave van de gemeente
Blaricum ten behoeve van de
bewonersinspraak op voor-
stellen herinrichtingsplannen.

INSPRAAK HERINRICHTING DORPSKERN OP MAANDAG 16 MAART A.S. OM 20.00 UUR IN HET GEMEENTEHUIS VAN BLARICUM

Herinrichting van de Blaricumse dorpskern. Verbetering van de centrumfunctie. Zaken die al lange tijd heel veel mensen bezig houden.

In mei 1979 stelde de gemeenteraad vast dat eerst bestudeerd moest worden welke omstandigheden en belangen met herinrichting te maken hebben En hoe die in verband staan met elkaar. De resultaten van die studie moesten - als één samenhangend geheel - in een totaalbeeld worden ondergebracht. Pas daarna mocht tot eventuele herinrichting van de dorpskern worden overgegaan.

STUDIE

Het gemeentebestuur stelde de *Werkgroep Dorpskern* in. Die kreeg als taak de dorpskern te bestuderen en een voorstel voor een herinrichtingsplan te doen aan het College van burgemeester en wethouders. De wethouder van ruimtelijke ordening is voorzitter van deze - ambtelijke - werkgroep die verder bestaat uit deskundigen op het gebied van verkeer, (winkel)voorzieningen, groen- en bebouwingsstructuur, enkele bij de zaak betrokken gemeentebambtenaren en de voorzitter en de coördinator van de *Commissie Dorpskern*.

BEWONERS

De *Commissie Dorpskern* is door de gemeenteraad benoemd en bestaat uit bewoners van Blaricum-dorp waaronder enkele raadsleden. Op deze wijze betrok men in een vroeg stadium bewoners bij de studie. De *Commissie Dorpskern* heeft onder meer als taak de bewonersinspraak voor te bereiden. De inspraakcoördinator BCO en het opbouwwerk Blaricum begeleiden deze bewonersinspraak. Elk rapport dat de *Werkgroep Dorpskern* uitbrengt wordt door het College van burgemeester en wethouders aan de *Commissie Dorpskern* voorgelegd. Op haar beurt brengt deze commissie advies uit aan het college.

INVENTARISATIE

Er wordt in drie fasen gewerkt: 1) inventarisatie, 2) vaststelling van het herinrichtingsplan en 3) uitvoering van het herinrichtingsplan. In de eerste fase maakte de *Werkgroep Dorpskern* een inventarisatie van de bestaande situatie en problemen. Afgelopen zomer kwam daarover een rapport uit. Dat bevatte o.a. een beschrijving in woord en beeld van een aantal knelpunten in de Blaricumse dorpskern, een beschouwing op wonen, werken, handel, winkelen en recreëren in het dorp en een analyse van het ruimtelijk karakter, de verkeerssituatie en het bestaande beplantingspatroon. Daaraan was toegevoegd een programma van eisen en aanbevelingen dat de basis vormt van het herinrichtingsplan.

In augustus 1980 konden de bewoners via inspraak op deze inventarisatie reageren. Zij konden instemming betuigen, kritiek leveren en andere of nieuwe ideeën aandragen. Ongeveer vijftig mensen kwamen naar de inspraakavond. Sommige bezoekers zetten reacties op papier. Van deze inspraakavond werd een conceptverslag gestuurd naar iedereen die de inspraakavond had bijgewoond. Aan de hand van dat verslag kon men nogmaals (telefonisch of schriftelijk) reageren bij de inspraakbeleiders. De reacties werden in het definitieve verslag van de *Commissie Dorpskern* aan b. en w. - en in de tweede fase, de modellenfase, meegenomen.

Daarna stelde de *Werkgroep Dorpskern* een rapport op met een aantal mogelijke oplossingen (modellen) in woord en beeld. Dat heet het 'modellenrapport'. Omdat dit - evenals het inventarisatierapport - een vakrapport is, zal niet iedere burger dit uitvoerige boekwerk grondig kunnen bestuderen om er de gegevens uit te putten die hij of zij nodig heeft om aan de inspraak mee te doen. Vandaar dat de belangrijkste gegevens zijn samengevat in deze informatiekraant.

Op de avond van de zestiende maart wordt in de raadszaal van gemeentehuis Blaricum de tweede inspraakavond over de herinrichting van de dorpskern gehouden. Deze avond begint om 20.00 uur.

Het is belangrijk dat u van deze inspraakmogelijkheid gebruik maakt. In principe is dit de inspraakavond waar u uw reacties over de voorstellen (de modellen) kwijt kunt, hoewel het niet onmogelijk is dat hierna nog een tweede inspraakavond over de modellen gehouden moet worden. Maar daar moet u natuurlijk niet van uitgaan. Uw reacties kunt u weer op dezelfde manier geven (of sturen) als bij de inspraak over het inventarisatierapport.

Na de inspraak zal de *Commissie Dorpskern* het College adviseren. Over het voorstel dat burgemeester en wethouders aan de gemeenteraad doen worden de bewoners tijdens een informatieavond op de hoogte gesteld.

FASTSTELLING EN UITWERKING

De gemeenteraad stelt uiteindelijk het herinrichtingsplan vast in de openbare gemeenteraadsvergadering. Zodra het herinrichtingsplan is vastgesteld, volgt verdere uitwerking hiervan (gefaseerd) in een nieuw bestemmingsplan waarover de bewoners van Blaricum informatie zullen ontvangen en inspraak zal plaats vinden. Het streven is om bepaalde (groepen) bewoners zo mogelijk te informeren over te nemen maatregelen die hen - als belanghebbenden - rechtstreeks aangaan.

TOEKOMST

Het zal duidelijk zijn dat een omvangrijke onderneming als herinrichting van de dorpskern niet van vandaag op morgen wordt aangepakt en uitgevoerd. In de eerste plaats is een belangrijk deel van de uitvoering afhankelijk van een eventuele herziening van de bestemmingsplannen 'KOM' en 'Dorp'. Maar ook daarna kan het nog heel lang duren voordat alle onderdelen van het herinrichtingsplan aan de beurt zijn gekomen. Het beschikbare geld speelt - per onderdeel - een belangrijke rol. Daarover moet per keer door de gemeenteraad een uitspraak worden gedaan. Omdat de herinrichting zich tot in de verre toekomst uitstrekt is nu nog geen gedetailleerde kostenraming gemaakt.

Maar afgezien daarvan: het gaat om het hart! Het hart van uw dorp... waar u in moet leven. De voorstellen zijn goed en vakkundig doordacht. Er zijn vele mogelijkheden. Laat ook uw visie goed doordacht naar voren komen. Bereidt u voor op de inspraak. Doe mee aan de inspraak!

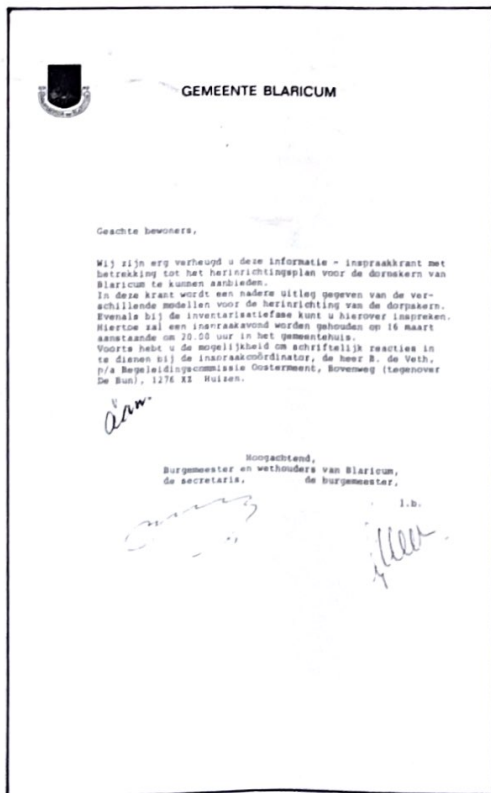
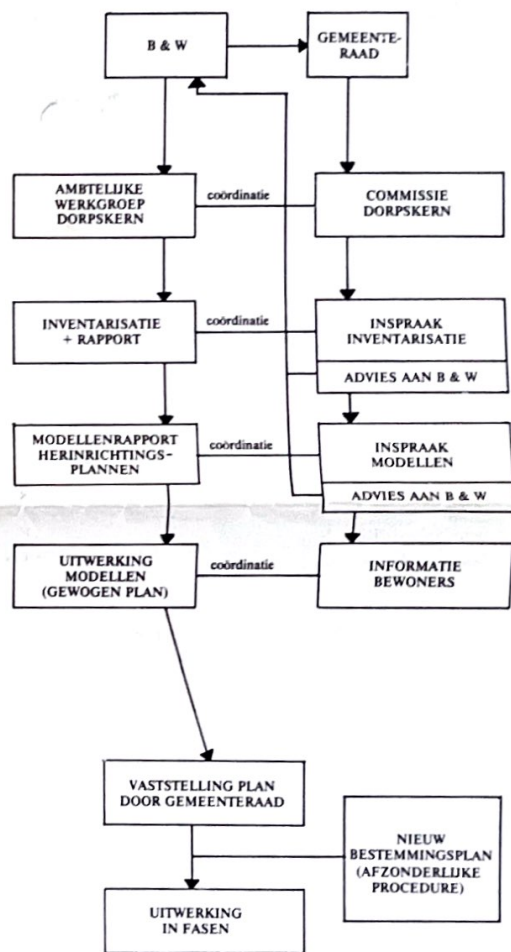

Inhoud van deze informatiekraant:

- pagina 1 Het gemeentelijk beleid
De inspraak
- pagina 2 Herinrichtingsplannen:
- het gebied rond de kerk en het park
- kruising Huizerweg/Naarderweg
- pagina 3 Herinrichtingsplannen:
- centrumgebied
- centrumassen
- Kleurenbijlage: Varianten A en B, te raadplegen tijdens het lezen van de herinrichtingsplannen
- ommezijde bijlage: Structuurmodellen A en B, te raadplegen vóór het lezen van de herinrichtingsplannen
- pagina 4 Fietsplan / gebied rond de scholen / bloemisterij / slagerij
Toelichting op het modellenrapport van de *Werkgroep Dorpskern*

INSPRAAKBEGELEIDING:

Inspraakcoördinator BCO
Bovenweg t/o de Bun - Huizen
Antwoordnummer 111
Telefoon 02152 - 5 63 14

Opbouwwerk Blaricum
p/a Gezondheidscentrum
Hooibrug 7 - Blaricum-Bijvanck
Telefoon 02152 - 5 50 22

HET GEBIED ROND DE HERVORMDE KERK met T-kruising Torenlaan/Verbindingsweg

Zoals het structuurmodel aangeeft is dit een overgangsgedebied. Het is belangrijk dat er in de overgangsgedebieden iets gebeurt waardoor binnenrijdende auto's hun snelheid verlagen.

Een ander uitgangspunt van de Werkgroep Dorpskern is, dat het gebied rond de kerk een echte groene ruimte moet worden met de kerk als middelpunt. Dat kan alleen als het huidige Pieperspark en het grasveld waar nu de 'spelen' worden gehouden min of meer één geheel gaan vormen met het huidige weigje bij de T-kruising met de Verbindingsweg. Ook moet de kerk tot onderaan toe rondom goed zichtbaar - en voor voetgangers van alle kanten bereikbaar worden.

Komende van Laren zou men eerst door een ruime groene omgeving moeten gaan om daarna de wat 'steniger' sfeer van de dorpsbebouwing aan te treffen.

Uitgaande van deze filosofie heeft de Werkgroep Dorpskern een aantal veranderingen op papier gezet. Deze zijn ondergebracht in de varianten A en B. In variant A verandert er weinig aan de situatie rond de kerk. Bij variant B zijn de wijzigingen veel ingrijpendere, vooral wat betreft de ligging van de Torenlaan.

Combinaties van maatregelen zijn mogelijk.

VARIANT A

Voorgesteld wordt om van de T-kruising Torenlaan/Verbindingsweg een gelijkwaardige kruising te maken. Het verkeer komende van Laren moet dan voorrang verlenen aan het verkeer dat van de richting Eemnesserweg over de Verbindingsweg aankomt. Om wat meer 'zicht' op deze verkeerssituatie te krijgen zou de as van het kruispunt iets gedraaid kunnen worden, zodat men visueel gestopt wordt door het gebouw van de A.B.N.-bank dat op de hoek van de Verbindingsweg en de Torenlaan ligt.

Bij deze variant blijft de ligging van de Torenlaan vrijwel hetzelfde als nu: weigje enerzijds en grasveld + park anderzijds, e.e.a. doorsneden door de Torenlaan. Daarom biedt dit voorstel maar weinig mogelijkheden om van de groene ruimte rond de kerk een wijd gebied van in elkaar overvloeiend groen te maken. Wel kan het groen zo worden opgebouwd dat de groengebieden meer een geheel vormen dan nu het geval is.

VARIANT B

In deze variant is het wel mogelijk om van het groengebied bij de T-kruising/Verbindingsweg en het groengebied aan de andere kant van de Torenlaan één in elkaar overvloeiende groene ruimte te maken. Wel betekent dit, dat er iets meer van de bestaande beplanting zal moeten verdwijnen en dat andere, nieuwe beplanting moet worden aangebracht.

Op de tekening in variant B ziet u dat de Torenlaan is verteerd. In een ruime slinger loopt de Torenlaan achter het groen bij de Verbindingsweg om. Een ligging, die het verkeer dat van Laren komt dwingt om snelheid te verlagen. Hierdoor kan het doorgaand karakter van de Torenlaan worden vermindert. Dit effect kan nog worden verhoogd door de aansluiting Torenlaan/Verbindingsweg gelijkwaardig te maken en de as van dit aansluitpunt wat te draaien. U kunt dit min of meer beschouwen als een combinatie van de varianten A en B; een combinatie waarvan het effect het meest verkeersremmend is.

Belangrijk in variant B is het van alle kanten zichtbaar en bereikbaar maken van de kerk. In de beschrijving van het parkgebied kunt u hier meer over lezen. Een mogelijke (niet getekende) combinatie kan zijn: het tracé van de Torenlaan in geringe mate aanpassen, de kruising wel gelijkwaardig maken en de as van de kruising draaien (variant A) en toch meer ruimte scheppen rond de kerk, zoals variant B aangeeft.

De haag langs het weigje bij de Verbindingsweg zou dan verplaatst moeten worden naar het tegenover liggende parkgebied.

In ieder geval moeten een paar esdoornen verplaatst worden, wil men tenminste het weigje ruimtelijk laten meespelen met het groengebied rond de kerk.

Het groengebied rondom de kerk eindigt op het punt waar de bebouwing aan weerszijden van de Torenlaan het dichtst bij elkaar komt. Voorgesteld wordt om deze afsluiting van het groengebied aan te geven door wat hoger groen. In beide varianten gaat men er van uit, dat het parkgebied bij de kerk een duidelijke relatie moet krijgen met de dorpskern. Daarvoor zal het bestaande groen langs het Achterom op een of andere manier anders ingedeeld moeten worden. Ook moet er nieuwe beplanting komen.

Ter hoogte van het Achterom zal het park meer de sfeer van entree moeten krijgen.

De binding tussen de groengebieden kan worden versterkt door een pad aan te leggen tussen kerk en pastorieuin. De wandelaar heeft daardoor een betere mogelijkheid om het park te bereiken. Bovendien kan het kerkgebouw dan in sterkere mate dan nu deel uitmaken van de leefgemeenschap.

Men hoopt dat de automobilist niet alleen door de verlegging van de Torenlaan, maar ook door de ruimtelijke sfeer geneigd zal zijn om langzamer te gaan rijden.



HET PARK

De werkgroep stelt voor om dóór het huidige grasveld naast de kerk een diagonaalweg aan te leggen die in relatie staat met het groengebied rond de Verbindingsweg. In variant A ligt het park aan beide zijden van deze weg; in variant B ligt het nieuwe vergrote park aan één zijde van deze weg. Aan de andere kant ligt dan het wat uitgebreide westelijk woongebied. In beide gevallen moet het achterpad naar de Beukelaar blijven.

Het is de bedoeling dat de combinatie: beplanting langs deze nieuwe weg én beplanting langs de zuidzijde van de Torenlaan en de T-kruising gaat voorkómen, dat de automobilist zijn snelheid verhoogt.

Het aansluitpunt diagonaalweg/Torenlaan is de plek waar de automobilist - komende uit Laren - merkt dat hij zich in een open groene ruimte bevindt. De verwachting is, dat men zich hier realiseert dat men terecht komt in een dorpsgebied waar regelmatig voetgangers kunnen oversteken - en dan snelheid zal minderen.

HET WEITJE BIJ DE VERBINDINGSWEG

Zoals u ook in de beschrijving van het gebied rond de kerk kunt lezen, zijn er voor het weigje bij de Verbindingsweg twee mogelijkheden:

In variant A wordt geprobeerd door wat veranderingen in groenbeplanting en d.m.v. de voetgangsoversteek over de Torenlaan, het huidige weigje zo veel mogelijk bij het park te betrekken. Het groengebied blijft dan wel doorsneden door de Torenlaan.

Volgens variant B gaat het weigje deel uitmaken van de groene ruimte: het park. In dat geval verdwijnt de historische betekenis van het weigje, maar wel kan dit stuk groen een bruikbaar en recreatief deel van het nieuwe park worden. Daarbij is het niet uitgesloten dat het weigje in een nieuwe gedaante terugkomt. Dit plan kan echter alleen uitgevoerd worden als de ingrijpende verlegging van de Torenlaan - achter het groengebied bij de Verbindingsweg om - doorgaat.

BEPLANTING

De voorstellen voor nieuwe beplanting van het park zijn in beide varianten vrijwel gelijk. Het bestaande groen zal hier en daar uigedund moeten worden, mede om de kerk vanuit het park beter zichtbaar te maken. Rondom het park kan extra beplanting worden aangebracht net als bij het oorlogsmonument, waar dan ook een bank kan komen.

De loop van de paden wil men wat vereenvoudigen. Hiermee hoopt men af te rekenen met de huidige, vrij eentonige indeling. Het park moet aantrekkelijk worden gemaakt met een grasveld, geschikt voor balspelen, waar bijvoorbeeld ook oranjefestiviteiten gehouden kunnen worden.

Mocht na herindeling van dit gebied blijken dat de mensen meer gebruik van het park gaan maken dan kan alsnog worden bekeken of de muzikent in de noordoosthoek wordt neergezet. Vanzelfsprekend pas nadat besloten is of de muzikent al-dan-niet in de centrumruimte moet blijven staan.

NOOLSEWEG, BUSSUMERWEG, PIEPERSWEG

In variant B gaan stukken van de Noolseweg, Bussumerweg en Piepersweg deel uitmaken van het park. Daarmee verdwijnen dan een aantal doorgangen - en daarmee ook het sluipverkeer door het noordwestelijk woongebied van Blaricum rijden. In variant A zijn de Noolse- en Bussumerweg wel bij het park betrokken maar blijft de Piepersweg open. In deze variant wil men voorkómen dat bewoners uit het woongebied westelijk langs de Noolseweg dóór de dorpskern moeten rijden om richting Huizen te komen.

Door het gedeelte van de Noolseweg bij het park te betrekken komt de rest van deze weg dicht bij het park te liggen. Men heeft dan van daaruit een vrijer gezicht op de kerktoren dan nu het geval is.

Door het gedeelte van de Bussumerweg bij het park te betrekken kan deze weg - voor de voetganger - in ere worden hersteld. Ook vanuit de wandelroute zal het zicht op de kerk beter zijn.

ONDANKS DEZE AFSLUITINGEN MOET DE KERK BEREIKBAAR BLIJVEN VOOR INCIDENTIEEL GEMOTORISEERD VERKEER, ZOALS TROUWSTOETEN EN BEGRAFENISSEN.



KRUISING HUIZERWEG - BERGWEG/NAARDERWEG

Komende van Huizen is het overgangsgedebied van de Huizerweg onder te verdelen in 1) het gedeelte vóór de eng, 2) het gedeelte van Huizerweg 12a tot aan het kruispunt Bergweg/Naarderweg en 3) het gedeelte van dit kruispunt tot het kruispunt Langeweg.

Net als in het gebied rond de hervormde kerk is ook dit een overgangsgedebied dat qua indeling automobilisten aanleiding moet geven hun snelheid te minderen.

Dit deel van Blaricum biedt daarvoor alleen minder mogelijkheden. In de eerste plaats is het kleiner, waardoor het minder speelruimte voor herinrichting heeft. Bovendien komen de auto's uit Huizen min of meer een 'helling' af, waardoor men geneigd is sneller te gaan rijden.

Ruimtelijk gezien bestaat dit gebied uit uit twee delen: de eng en de ruimte tussen de apotheek en de Rabo-bank.

DE ENG

De Werkgroep Dorpskern gaat er van uit, dat de agrarische functie van de eng - voor zover zij die niet heeft - in ere hersteld moet worden en dat auto's niet langer aan de rand van de eng moeten parkeren. Daarvoor zou gelegenheid langs de Bergweg gemaakt moeten worden. Bebouwing of beplanting rondom de eng moet achterwege blijven zodat men een vrij uitzicht op de engruimte houdt.

HET KRUISPUNT

Beide varianten stellen voor, het kruispunt Huizerweg-Bergweg/Naarderweg gelijkwaardig te maken. Niet alleen in juridisch opzicht, maar ook door een gelijkwaardige sfeer die van de wegen moet uitgaan. Op het ogenblik is het zo, dat de bebouwing van de Huizerweg geleidelijk dichterbij de weg toekomt naarmate men het centrum nadert. Dit kan goed benut worden. De dwarskap van boerderij/restaurant Huizerweg 7a en de daarachter liggende forse kap van het politiebureau kunnen van vervaaf aangeven dat men de dorpskern nadert.

Voorgesteld wordt, om het tracé van de Huizerweg bij de engruimte evenwijdig te houden aan de rooilijnen van de panden die aan dit deel van de Huizerweg liggen. Op deze manier blijft het gebied van de eng het best intact.

In variant A is het Binnendoor aangesloten op de Huizerweg. Hierdoor kunnen onverwachte situaties met voetgangers en fietsers worden voorkómen. Het gebied voor de apotheek komt er dan wel anders uit te zien, zoals u op de tekening van variant A kunt bekijken. In variant B is het Binnendoor aangesloten op de Naarderweg.

Hierdoor wordt de apotheek moeilijker bereikbaar voor auto's uit het centrum. Het verkeer uit het Binnendoor kan echter niet zonder meer de Huizerweg oprijden. Fundamenteel is, dat beide winkels bij de centrumruimte worden betrokken.

Verder wordt de suggestie gedaan om na het kruispunt Bergweg/Naarderweg een dubbele knik in de Huizerweg aan te brengen zodat de automobilist minder geneigd is om na de kruising zijn snelheid opnieuw te verhogen.

In beide varianten wordt geadviseerd om de 'poort' tussen het Enggebied en het Apotheekgebied enigszins met bomen te vemauwen. Maar wel zo, dat men een goed zicht blijft houden op boerderij/restaurant Huizerweg 7a.

VOETGANGERS

Voor de voetganger moet er een mogelijkheid komen om via een eigen voetgangersgebied zowel apotheek als eng te bereiken. De verharding van de ruimte voor de apotheek zou een eensortig oppervlak kunnen worden. De verschillende verkeersfuncties kunnen worden aangegeven door structuurverschillen in de bestrating en door oppervlakte verschillen in de gebruikte materiaalsoort.

BEPLANTING

Ook qua groenaankleding moet in dit overgangsgedebied aan de weggebruiker duidelijk gemaakt worden dat men de dorpskern nadert. Aan de kant van de bebouwing kan gekozen worden voor lindebomen. Bij de eng en de Huizerweg zou de beplanting afgestemd moeten worden op de bestaande eikenbomen. De beplanting kan de lengterichting van het wegbeeld onderbreken en op sommige plekken een vernaauwing suggereren aan het doorgaande verkeer.

CENTRUMASSEN

weggedeelten tussen de overgangsgebieden en het centrum

Het stuk Huizerweg tussen het overgangsgebied (kruising Bergweg/Naarderweg) en het centrum zelf noemt de Werkgroep 'centrumas'. Hetzelfde geldt voor het stuk Torenlaan tussen het overgangsgebied (rondom de kerk) en het eigenlijke centrum in. Ook dat gedeelte heet in vaktermen: 'centrumas'. Een centrumas maakt deel uit van het gebied waarin de voorzieningen zijn geconcentreerd. Hier is de doorstroom van het verkeer nog steeds belangrijker dan het verblijven van het verkeer, dat in tegenstelling tot de centrumruimte. Daarom moet een centrumas qua indeling en karakter overzichtelijk en duidelijk zijn. Toch zal men moeten voorkomen dat de automobilist hier zijn snelheid weer opvoert.

CENTRUMAS HUIZERWEG

Voor de centrumas Huizerweg zijn twee mogelijkheden aangegeven. In variant B is de ligging min of meer aangepast aan de bebouwing. Bij variant A is de loop van de weg wat vloeiender en meer afgestemd op de rest van de dorpskern. Door het rijgedeelte van de Huizerweg te versmallen kunnen voetgangers gemakkelijker oversteken en hoopt men de rijnsnelheid in te tomen. Bij versmalling van de centrumas zal men er rekening mee moeten houden dat de weg hier niet smaller mag worden dan zes- of op een enkele plek hooguit vijf meter. Enerzijds omdat de verschillende soorten verkeer zich hier vermengen en anderszijds omdat de autobus voldoende moet kunnen manoeuvreren. Daar waar fietsers en voetgangers moeten oversteken zal de weg op zijn smalst zijn. Op de plaatsen waar de weg smaller wordt ontstaat opzij meer ruimte. Deze ruimte moet evenwichtig verdeeld worden t.b.v. voetgangers en parkeergelegenheid voor auto's en fietsen. Op de plaats waar de centrumas in de centrumruimte overgaat kan een markering in de vorm van een bouwwerkje worden neergezet. Hierover leest u meer in de beschrijving van de centrumruimte.

BEPLANTING CENTRUMAS HUIZERWEG

Men is er van uitgegaan dat de voorzieningen aan de noordoostzijde - tevens de zonnigste kant - van de Huizerweg het drukst worden bezocht. Het voorstel is dan ook om aan die kant van de Huizerweg de belangrijkste voetgangersroute aan te brengen. Een route, waar meer gelegenheid is voor ontmoeting en verpozing. Wel moeten groenbeplanting en straatmeubilair eenvoudig blijven gezien de functie van dit gebied: het vermengen van verkeer.

Beplanting (geen gesloten laanbeplanting) zou in hoofdzaak langs de oostkant moeten worden aangebracht. Naast de bestaande beplanting worden eik, linde en kastanje geadviseerd. De fietsoversteek kan extra

met groen benadrukt worden. Wat betreft beplanting van dit gebied zijn de varianten A en B gelijk.

CENTRUMAS TORENLAAN

Beide varianten (A en nog sterker B) houden in, dat er minder in de Dorpsstraat geparkeerd wordt en meer in de Schoolstraat. Dit heeft als voordeel dat de centrumruimte een inrichting kan krijgen die meer op de mens is afgestemd. Bovendien krijgt het Dorpshuis dan meer parkeergelegenheid en wordt daardoor gemakkelijker bereikbaar voor de automobilist.

VOETGANGERS

In de Torenlaan ligt de belangrijkste voetgangersroute langs de noordzijde van de weg (drogist, bakker). De woonstraatjes zullen, daar waar zij op de Torenlaan uitkomen, een dusdanige vorm moeten krijgen dat het duidelijk is welke functie zij ten opzichte van die van de Torenlaan hebben. Net als in de centrumas Huizerweg is ook hier de weg het meest versmald op de plaats waar fietsers en voetgangers de weg oversteken.

BEPLANTING

Ook in deze centrumas dient de beplanting o.a. om de lengterichting van de weg te onderbreken en om op sommige plaatsen, voor het doorgaand autoverkeer, een idee van een vernauwing te geven. Voor de Schoolstraat stelt variant A een zwaardere beplanting voor dan variant B. Dit hangt samen met het verschil in parkeergelegenheid bij de varianten A en B. Een voorstel is, de plek bij het Dorpshuis een enigszins gesloten karakter te geven. Voor beplanting van deze plek komen linde, esdoorn of kastanje in aanmerking. Aanvullende beplanting langs de centrumas zelf kan bestaan uit linde, esdoorn of eik.

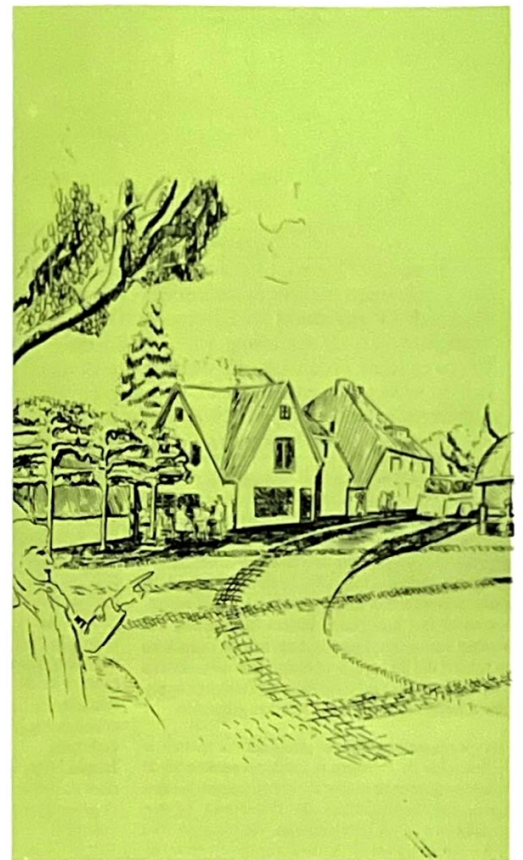

Onder centrumruimte wordt verstaan: het gebied binnen de bebouwing rond het kruispunt Torenlaan/Huizerweg/Dorpsstraat. Uitgangspunt is, dat deze ruimte op dit moment geen écht dorpscentrum is. 'Daarvoor liggen de panden te verspreid, staat de beplanting te ver uiteen en rijdt er te veel autoverkeer door de kern', aldus de Werkgroep Dorpskern. Deze is verder van mening dat een centrumruimte die op een esthetisch verantwoorde manier is afgebakend en waarin voldoende voorzieningen voorkomen, activiteiten kan stimuleren en ontmoetingen vanzelfsprekend maakt.

Toch heeft de huidige centrumruimte véél in zich om zo'n werkelijk dorpscentrum te worden. De afstand tussen de - overigens vrijstaande - panden is klein, de panden zijn hier het hoogst, de meeste bevatten voorzieningen. Zij vormen echter geen geheel. Daarvoor zijn er te veel openingen tussen de elementen in. De 'gaten' van de entrees Huizerweg en Meentweg vormen eveneens een probleem. Voorgesteld wordt om het gebied van de bocht Huizerweg-Torenlaan door een andere indeling bij het centrum te betrekken. Het geheel wordt dan tot plein omgevormd.

Té grote openingen rondom het centrumgebied worden door aanbouw of beplanting dichtgemaakt zodat het centrumgebied beter omsloten is.

De Werkgroep Dorpskern doet hiervoor twee voorstellen: één voorstel voor een kleine centrumruimte (variant A) en een ander voorstel voor een grote centrumruimte (variant B).

nieuwe situatie zal een boom moeten verdwijnen. Het voetgangersgebied kan dan groter worden. De bestrating zet zich dan door vanuit de centrumplek in een entree naar de Blaercom. Beplanting naast Gall en Gall zal aan dat pad langs de beheerderswoning naar de Blaercom de nodige intimiteit verlenen. Wel zal het nodig zijn de beschadigde boom voor de muziektekt te verwijderen. Gezien de overige bestaande - en nog aan te brengen - beplanting wordt dit niet als een onoverkomelijk verlies beschouwd.

De - geringe - parkeergelegenheid moet zoveel mogelijk tot deze zuidhoek beperkt blijven. In ieder geval moet de doorgang van hieruit naar het Dorpshuis vrij blijven van auto's.

ENTREE BRINKLAAN

Als we met variant A mee gaan naar de andere kant van de kleine centrumruimte, dan komen we bij het pand Dorpsstraat 6. Door dit pand enigszins uit te bouwen in de richting van Dorpsstraat 4 ontstaat er een mogelijkheid om in Dorpsstraat 6 een voorziening onder te brengen. Door deze aanbouw wordt de kleine centrumruimte tevens beter afgebakend.

BESTRATING

Voor de bestrating van de centrumruimte (variant A en B) denkt men aan eenvoudige klinkerverharding. De verschillende verkeersfuncties kunnen aangegeven worden door onderling afwijkend materiaal en verschillende structuren. De voorkeur gaat uit naar hergebruik van bestaand materiaal. Dit kan aangepast worden in diverse patronen en hoogteverschillen, afhankelijk van het doel. In de uitwerkingsfase wordt dit verder toegelicht.

BEPLANTING

Ook zal zoveel mogelijk gebruik gemaakt worden van bestaande beplanting. Het actieve deel van de ruimte: verkeer, festiviteiten, spel, bekijken en bekeken worden... en het passieve deel van de ruimte: stilstaande auto's, verpozing en beschutting... zullen door groen gescheiden worden. Festiviteiten, met name de kermis, vergen nogal wat ruimte. Behoud van de kermis in de centrumruimte wordt belangrijk gevonden.

DE GROTE CENTRUMRUIMTE (variant B)

Voor uitvoering van variant B zijn wat meer maatregelen nodig dan voor variant A. Volgens variant B krijgt men een grotere centrumruimte, waarvan de Werkgroep Dorpskern zegt: 'dat zij in omvang en vorm goed contrasteert met de omgeving en uit kan groeien tot een goede centrumplek'. Een ingrijpende maatregel is het verwijderen van het pand Dorpsstraat 6 waardoor de boerderij Middenweg 2 een wand gaat vormen op de centrumruimte. Het pand Dorpsstraat 4 zou dan iets verlengd kunnen worden waardoor de voorgevel in het verlengde van de beheerderswoning komt te liggen.

Blijven we nog even in dit deel van de grote centrumruimte dan zien we (op de tekening van variant B) dat bij de boerderij Middenweg 2 een 'groene wand' is aangebracht: beplanting die deze kant van de centrumruimte afsluit.

Een ander voorstel is: de rij leilindes langs groentehandel Dorpsstraat 11 na vervanging verder voort te zetten in de centrumruimte. Samen met de vrijgekomen ruimte, door verwijdering van Dorpsstraat 6, krijgt men dan een soort 'poort'; een goede overgang van de kleinschalige ruimte tussen de groentehandel en kantoorboekhandel naar de grote centrumruimte.

ENTREES TORENLAAN/HUIZERWEG

Voor de 'gaten' van de entrees Torenlaan en Huizerweg gelden dezelfde voorstellen die in variant A zijn gedaan: bomen bij boerderij annex garage, een bouwwerkje bij de manufacturenhandel, het afsluiten van de entree Meentweg met een groene wand. Evenals variant A houdt ook variant B in, dat de muziektekt voorlopig wordt verplaatst naar de zuidhoek en dat de boom ervoor verwijderd moet worden, wil men tenminste dit deel van de centrumruimte o.a. voor de voetganger wat groter krijgen. De entree naar de Blaercom zal bestraat en met bomen beplant worden.

De parkeerruimte is groter dan bij variant A waardoor de parkeerruimte in de Schoolstraat beperkt kan blijven.

DE CENTRUMRUIMTE



KLEINE CENTRUMRUIMTE (variant A)

Het voorstel voor de kleine centrumruimte houdt in, dat het centrum qua omvang en vorm een redelijk contrast gaat vormen met de omgeving en kan uitgroeien tot een aanvaardbare centrumplek. Belangrijk is, dat het pand Dorpsstraat 6 kan blijven bestaan en niet, zoals in variant B, gesloopt hoeft te worden.

Men geeft de volgende maatregelen aan:

- Versmalling van de entree Torenlaan door een bomenrij te plaatsen bij boerderij annex garage Torenlaan 2.
- Versmalling van de entree Huizerweg door een bouwwerkje neer te zetten op het noordoostelijk gelegen voetgangersgebied nabij de manufacturenhandel (een peperbus, plastic, fontein,abri). Dit bouwwerkje moet duidelijk kleinschaliger zijn dan de omringende bebouwing.

- Afsluiting van de Meentweg voor autoverkeer en beplanting van de entree. Deze beplanting zal dan één groene wand vormen met de andere beplanting langs die zijde van de centrumruimte. Hierdoor kan een voetgangersgebied met een redelijke samenhang ontstaan. De groene wand is tevens een sein voor - uit Laren komende - automobilisten dat zij niet door kunnen rijden.

OMGEVING MUZIEKTEKT

Hoewel de muziektekt niet of nauwelijks wordt gebruikt is haar historische betekenis voor een deel der plaatselijke bevolking groot. Daarom wordt voorgesteld de muziektekt te verplaatsen of naar de zuidoosthoek van de centrumruimte of later naar het park. In de



FIETSPLAN

In februari 1977 is voor het eerst een werkgroep bijeen geweest die zich heeft bezig gehouden met het opstellen van een plan voor een woon-werk-fietsroute tussen de Oostermeent en Hilversum. Deze fietsroute, die zal lopen van het kruispunt van de Randweg en 't Merk, door het Warandepark, langs de Bergweg en de Torenlaan, zal de kom van Blaricum moeten passeren. Daarbij is men er van uit gegaan dat dit zou moeten gebeuren door inpassing van de fietsroute in het kruispunt Huizerweg-Bergweg, waarbij het verkeer op dit kruispunt zou moeten worden geregeld met verkeerslichten.

Uit een voorstudie naar de vormgeving van het kruispunt bij opnemen van de fietsroute, is naar voren gekomen dat dit zal leiden tot een vergroting van de schaal van het kruispunt. Dit feit en het gegeven dat dan niet aan de plaatsing van verkeerslichten te ontkomen zal zijn, heeft ertoe geleid dat gezocht is naar een ander tracé voor de fietsroute, waardoor het kruispunt Huizerweg-Bergweg kan worden vermeden. Het karakter van de dorpskern en het feit dat de herinrichtingsplannen een streven naar kleinschaligheid inhouden, zijn factoren waarmee daarbij rekening moet worden gehouden.

Het voorgaande heeft ertoe geleid dat voorgesteld is de fietsroute de Bergweg te laten oversteken bij de Mosselweg en deze verder via het Achterom te laten lopen. Dit betekent dat de Huizerweg bij het postkantoor wordt overgestoken. De plannen voor de herinrichting van de kern zijn erop gericht op dit deel van de Huizerweg tot lage snelheden voor het autoverkeer te komen, zodat dit een goede plaats lijkt. Bovendien kan in het wegdek worden aangegeven dat er iets bijzonders aan de hand is waardoor de attentie van de automobilisten worden verhoogd. Daarnaast kan de Huizerweg bij de oversteek plaatselijk worden versmald, waardoor de oversteek kort en de rijnsnelheden laag zullen zijn. Voor overstekende voetgangers is dit eveneens een voordeel. Via het Achterom en de Noolseweg komt de fietsroute bij de nieuwe diagonaalweg waarna de Torenlaan wordt bereikt.

Het opnemen van de fietsroute in het parkgebied betekent dat de fietsroute door een gebied wordt geleid dat arm is aan autoverkeer, wat uiteraard een voordeel is.

Uit een onlangs ingestelde enquête, waarbij is onderzocht hoe de kinderen (resp. begeleiders) van en naar de kleuterschool en de Openbare Lagere School gaan, kunnen enkele conclusies worden getrokken die van belang zijn voor de herinrichtingsplannen. Zo blijkt dat van alle fietsers die de Torenlaan oversteken, 80% dit doet bij het Binnendoor. Op een normale schooldag wordt de weg door fietsers, komende van en gaande naar de scholen, bij het Binnendoor omstreeks 120 maal overgestoken. Komende van de scholen wordt het Binnendoor na de oversteek van de Torenlaan ingereiden en gaat ongeveer 50% via het Binnendoor richting Huizer-

weg en de andere 50% via het Achterom richting Noolseweg.

Het zal duidelijk zijn dat een bijzondere oversteekvoorziening hier gewenst is, waarbij tevens aandacht moet worden geschonken aan de veiligheid van de hier overstekende lopende schoolkinderen. Een plaatselijke versmalling van de Torenlaan is hier zeker gewenst. In de uitwerkingsfase van het herinrichtingsplan zal tevens moeten worden nagegaan of in de route via het Binnendoor tussen de school en de fietsroute Hilversum-Oostermeent nog detailmaatregelen mogelijk zijn die de veiligheid verhogen.

Is men bij de fietsroute aangekomen, dan kan deze door de fietsers richting Noolseweg voor de verdere rit gebruikt worden. De fietsers richting Huizerweg zullen dit eveneens kunnen doen, zodat de Huizerweg bij het Achterom wordt overgestoken. Een andere mogelijkheid is dat via het Binnendoor naar het kruispunt Huizerweg-Bergweg wordt gereden. Bij de in variant A gegeven oplossing, waarbij het Binnendoor op de Huizerweg is aangesloten, zal oversteken van de Huizerweg redelijk veilig kunnen gebeuren. De oplossing in variant B, met het Binnendoor aangesloten op de Naarderweg, zal schuin oversteken meer in de hand werken en wordt minder veilig geacht.

Het relatief grote aantal fietsers dat, komende van en gaande naar de Huizerweg gebruik maakt van het Binnendoor, wettigt de veronderstelling dat een groot deel van dit fietsverkeer een relatie heeft met de fietspaden op de Torenlaan. Het Binnendoor tussen de Huizerweg en de regionale fietsroute via het Achterom mag dan ook als een belangrijke weg voor het fietsverkeer worden gezien. Ook voor dit deel van het Binnendoor geldt dan ook dat in de uitwerkingsfase van het herinrichtingsplan zal moeten worden bezien of hiervoor nog detailmaatregelen moeten worden getroffen. Daarbij wordt overigens niet gedacht aan de aanleg van fietspaden langs het Binnendoor. Uit de schoolenquête blijkt dat men niet het Binnendoor zelf, maar de situatie bij het kruispunt Huizerweg-Bergweg en de oversteek van de Torenlaan als gevaarlijk beschouwt. Aan de juistheid hiervan behoeft uiteraard niet te worden getwijfeld.

Uit de enquête die onder de schoolkinderen en hun ouders is gehouden is gebleken dat men het punt waar de Eemnesserweg, de Verbindingsweg, de Driftlaan, de Melkweg en de Vliegweg bijeen komen als gevaarlijk beschouwt. Vrij veel kinderen passeren dit punt als zij naar school gaan. De onoverzichtelijkheid van dit punt wordt vaak aangevoerd als reden van de gevaarlijke situatie.

HET GEBIED ROND DE SCHOLEN

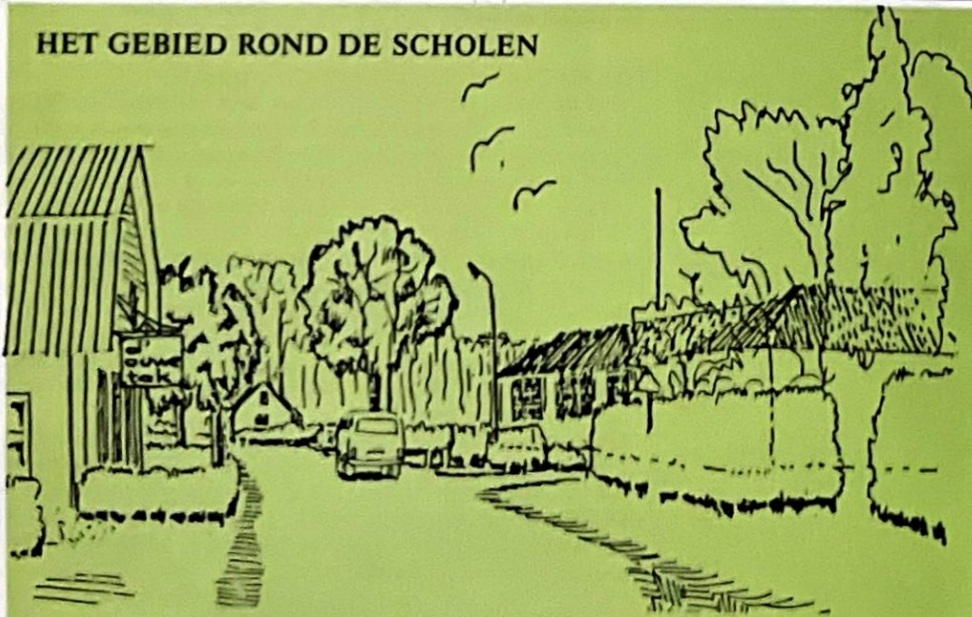

In de uitwerkingsfase van het plan voor de dorpskern zullen oplossingen worden aangedragen om de overzichtelijkheid te verbeteren. Het oversteken van de Verbindingsweg naar de toekomstige bibliotheek en de lagere school en omgekeerd, zal dan ook in de beschouwing kunnen worden betrokken. Aangezien de resultaten van de schoolenquête pas onlangs bekend zijn geworden, wordt in deze modellenfase nog geen oplossing aangegeven.

PARKEREN BIJ DE SCHOLEN

Tevens zal aandacht besteed moeten worden aan

het parkeren bij de scholen. Met name als de kleuterschool in het gebouw van de lagere school wordt gevestigd, zal het parkeerprobleem bij de lagere school toenemen. Het betreft voornamelijk het parkeren van auto's van ouders die de kinderen naar school brengen en van school halen. Het aantal kinderen op de kleuterschool dat per auto gebracht en gehaald wordt is, afhankelijk van de weersomstandigheden, minimaal 12 en maximaal 27. Voor de lagere school zijn deze aantallen 14 respectievelijk 21. In totaal worden minimaal 26 en maximaal 48 kinderen per auto gehaald en gebracht.

Een overzicht van de fietsvoorzieningen.

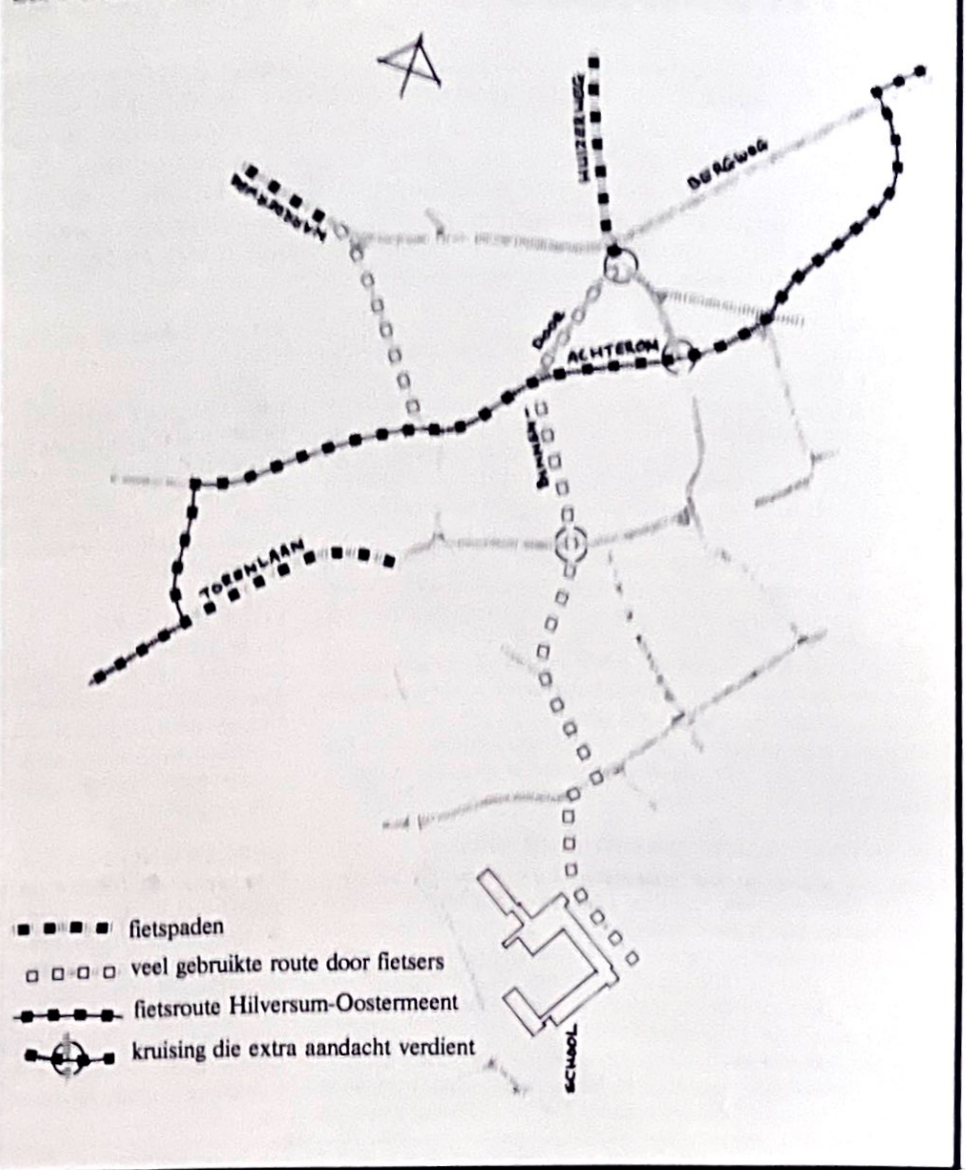

- ■ ■ ■ ■ fietspaden
- □ □ □ □ veel gebruikte route door fietsers
- ● — ● — fietsroute Hilversum-Oostermeent
- ⊙ ⊙ ⊙ ⊙ ⊙ kruising die extra aandacht verdient

MODELLENRAPPORT EEN VAKRAPPORT op vier plaatsen ter inzage

Het modellenrapport dat de Werkgroep Dorpskern kortgeleden uitbracht is zo mogelijk nog uitvoeriger en diepgaander dan het inventarisatierapport dat u afgelopen zomer kon bekijken. Deze rapporten worden dan ook niet geschreven voor de bewoners maar voor de mensen die er vakmatig mee moeten werken. Toch is het mogelijk dat u, naast deze informatiekant, het modellenrapport wilt inzien voordat u aan de inspraak meedoet. Het ligt voor u ter inzage:

- in het gemeentehuis van Blaricum
- in dorps huis de Blaercom
- bij het inspraakcentrum BCO, Bovenweg t/o de Bun Huizen
- bij het Opbouwwerk Blaricum p/a Gezondheidscentrum Hooibrug 7 (Bijvanck)

Om u alvast een beetje wegwijs te maken geven wij u hieronder een overzicht van de inhoud en de manier waarop die inhoud is opgebouwd.

EERST GROTE LIJNEN, DAARNA DETAILS

Het modellenrapport begint met een inleiding en een schema waarop u kunt zien dat het herinrichtingsplan in drie gedeeltes verloopt. Direct daarop volgen de structuurmodellen A en B: twee afbeeldingen van het gebied in de dorpskern waar het om gaat. Deze structuurmodellen geven de ruimtelijke, landschappelijke en verkeerskundige gegevens weer. De ondergrondfoto is het ruimtelijk model waarop de bebouwing staat aangegeven. De landschappelijke en verkeerskundige gegevens kunt u zien door een doorzichtig vel (met die gegevens) over het ruimtelijk model heen te leggen. In deze krant staan de ruimtelijke, landschappelijke en verkeerskundige modellen afzonderlijk afgebeeld.

In hoofdstuk 2 is de werkgroep begonnen het studiegebied in grote lijnen te beschrijven: ruimtelijk, landschappelijk en qua verkeer. Deze beschrijvingen worden bij wijze van spreken 'tegen het licht van de structuurmodellen gehouden'. Iets verderop wordt bekeken hoe de structuurmodellen passen bij het programma van eisen en bij het advies dat de Commissie Dorpskern na de eerste inspraakronde uitbracht. Hier gaat de tekst al iets gedetailleerder op het studiegebied in. In hoofdstuk 3, de herinrichtingsplannen, worden de onderdelen van het plan zeer gedetailleerd behandeld. Bij deze herinrichtingsplannen horen twee tekeningen: varianten A en B waarop de voorstellen in beeld zijn gebracht. Die varianten A en B staan ook in deze krant afgedrukt. U kunt ze raadplegen terwijl u de herinrichtingsplannen leest.

Aan het eind bekijkt men dan weer hoe de herinrichtingsplannen passen bij de ruimtelijke, landschappelijke en verkeerskundige opvattingen van het begin. Hoofdstuk 4 is het meest gedetailleerd. Hierin worden 74 maatregelen voorgesteld. Een maatregel kan uiteraard consequenties hebben voor één of meer andere maatregelen. Welke consequenties dat zijn - en voor welke andere maatregelen die gelden - kunt u aflezen van een schema (matrix) achter in het modellenrapport. Ook bevat het rapport enkele bijlagen waaronder een belangrijke toelichting op de plannen voor het centrumgebied.

BLOEMISTERIJ: (HOEK MIDDENWEG/SCHOOLSTRAAT)

De in het inventarisatierapport op blz. 33 beschreven verwarrende entreesituatie ter hoogte van de kruising Middenweg/Schoolstraat kan op verschillende manieren worden opgelost.

Uit ruimtelijk visueel oogpunt is doortrekking tot voorbij de huidige entree een zeer aanvaardbare zaak. De nieuwe entree zou dan vanaf de Schoolstraat kunnen worden gecreëerd. Een andere oplossing zou zijn dat de ingang tot het erf, duidelijker dan

tot nu toe, als toegang tot een erf herkenbaar zou zijn zodat het contrast tussen het verdere verloop van de weg en de entree sterker wordt. Een bouwkundig element zou, in harmonie met de bebouwingslijnen, een aanvaardbare oplossing kunnen zijn.

SLAGERIJ: (RAADHUISSTRAAT/MIDDENWEG)

Slechts het aanbrennen van een 10-tal meters hulsthaag zou het hier visueel heel goed kunnen doen, terwijl er geen nieuwe ingang hoeft worden gemaakt.



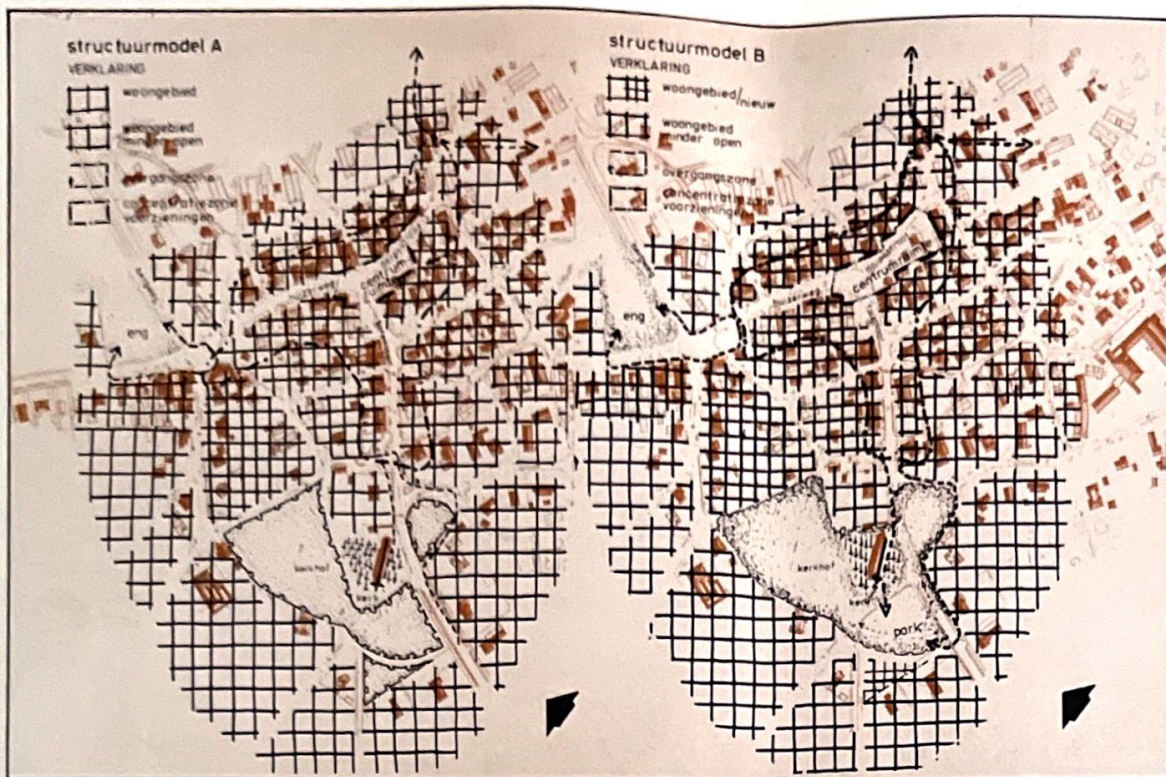

Hier ziet u de structuurmodellen A en B, elk driemaal afgedrukt; ruimtelijk, landschappelijk en qua verkeer. Zij vormen het kader waarop de belangrijkste maatregelen gebaseerd zijn. Zij zijn de achtergrond waartegen de beschrijving van mogelijke oplossingen is gemaakt. Model A lijkt meer op de tegenwoordige situatie dan model B. Herinrichtingsplan A is afgeleid van structuurmodel A, herinrichtingsplan B van structuurmodel B.

Het is de bedoeling dat men in beginsel kiest voor één van de twee structuurmodellen. Dat hoeft niet te betekenen dat het herinrichtingsplan dat daarvan is afgeleid ook meteen vast ligt. Er kunnen allerlei combinaties van maatregelen gekozen worden wat eventueel kan leiden tot een aangepast structuurmodel.

RUIMTELIJK STRUCTUURMODEL

Op deze structuurmodellen A en B staan globaal de woongebieden aangegeven. Verspreide bebouwing is afgebeeld in de grootste hokjes; wat dichtere bebouwing in de kleinere hokjes. De - - - - - lijn geeft het gebied aan waarbinnen de meeste voorzieningen geconcentreerd zijn. De - - - - - lijn geeft de overgang aan van dit voorzieningsgebied naar het landelijker deel en de rest van het dorp.

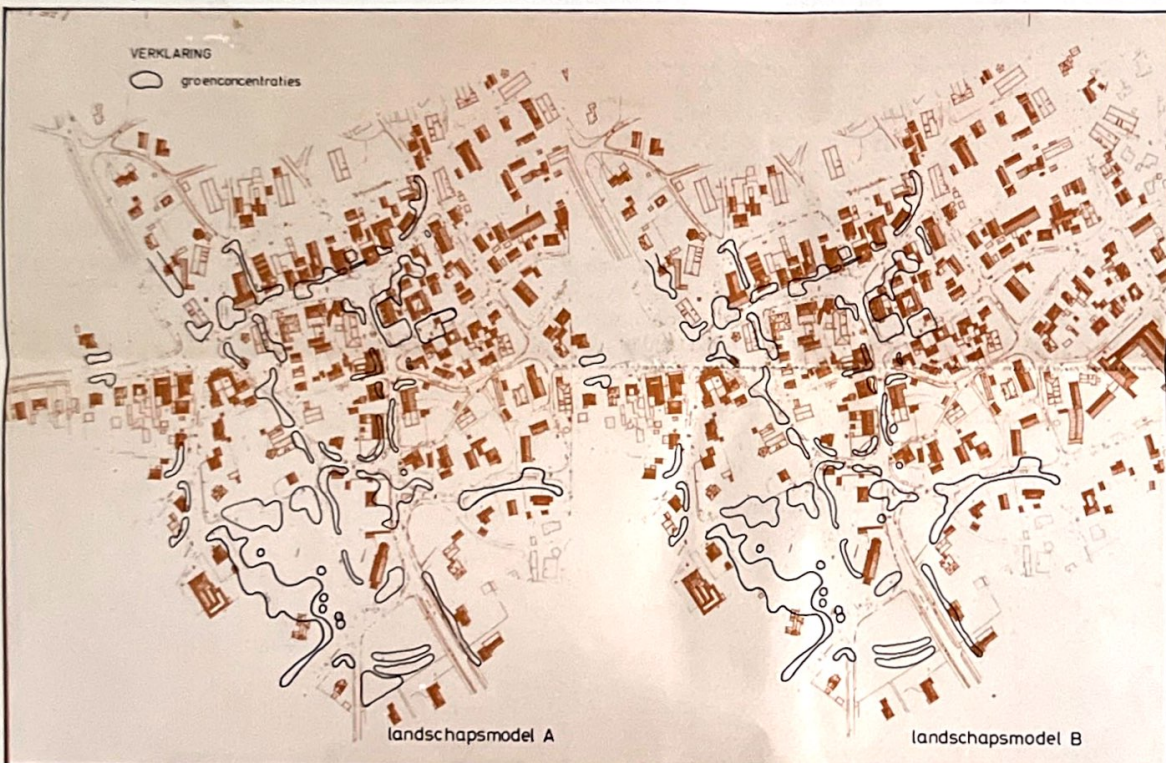

LANDSCHAPPELIJK STRUCTUURMODEL

Hierop staan de gebieden waar het meeste groen voorkomt (in grillige vormen aangegeven). De modellen A en B hebben qua groen grote overeenkomsten. Bekken samen met de ruimtelijke structuurmodellen zijn er echter wel degelijk verschillen. In model B - waarin de centrumruimte groter van omvang is dan in model A - is ook de groenstructuur aan het begin van de zuidzijde anders van vorm dan in model A.

De grootste verschillen ziet u in het gebied rond de n.h. kerk. Ook in de entree bij de eng is er in de modellen verschil in beplanting.

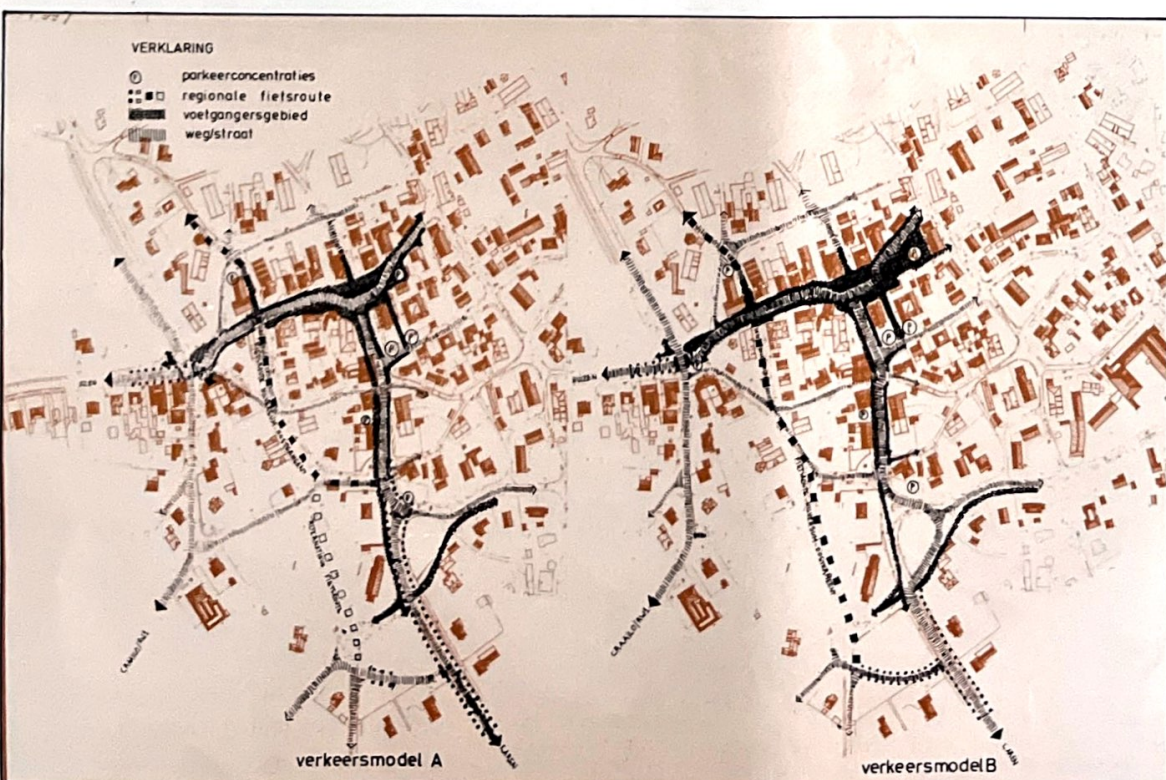

VERKEER

Hierbij zult u misschien wat moeite hebben om wegwijst te worden in de, op verschillende wijze gemerkte, weg/straat-, voetgangers-, fiets- en parkeergebieden. Beide modellen A en B houden wijzigingen in ten opzichte van de huidige situatie. Die wijzigingen hebben te maken met een poging de snelheid van het autoverkeer te verlagen en de stroom doorgaand verkeer in te dammen. Om die reden zijn - bij een aantal wegvakken - de tracé's van de doorgaande wegen veranderd. Zo wil men meer nadruk leggen op het verblijven in de dorpskern. Het doorgaand karakter van de route Torenlaan-Huizerweg zal sterk worden verminderd.